

# ПРОЛАЙН

## Сетевые камеры

**Руководство пользователя**

**5.2.0**

UD.6L0201D1514A01

Спасибо за выбор нашего продукта. Если при использовании устройства у Вас возникли вопросы, обращайтесь к Вашему продавцу.

Это руководство сетевых камер с прошивкой версии 5.2.0, список моделей представлен ниже.

<b>Тип</b>	<b>Модель</b>
Тип I	DS-2CD20 Серия
Тип II	DS-2CD21 Серия, DS-2CD11 Серия
Тип III	DS-2CD22 Серия
Тип IV	DS-2CD23 Серия
Тип V	DS-2CD24 Серия, DS-2CD14 Серия
Тип VI	DS-2CD25 Серия, DS-2CD15 Серия
Тип VII	DS-2CD26 Серия
Тип VIII	DS-2CD27 Серия
Тип IX	DS-2CD2Q Серия
Тип X	DS-2CD2A Серия
Тип XI	DS-2CD2T Серия
Тип XII	DS-2CD2C Серия
Тип XIII	DS-2CD2D Серия
Тип XIV	DS-2CD40 Серия, iDS-2CD60 Серия
Тип XV	DS-2CD41 Серия, iDS-2CD61 Серия
Тип XVI	DS-2CD42 Серия
Тип XVII	DS-2CD43 Серия
Тип XVIII	DS-2CD45 Серия
Тип XIX	DS-2CD46 Серия
Тип XX	DS-2CD48 Серия
Тип XXI	DS-2CD4A Серия
Тип XXII	DS-2CD64 Серия
Тип XXIII	DS-2CD65 Серия

Этот документ может содержать технические неточности или опечатки, которые могут быть изменены без предупреждения. Изменения будут добавлены в новую версию этого руководства. Мы с готовностью улучшим или обновим продукты или процедуры, описанные в руководстве.

#### ПРАВОВАЯ ИНФОРМАЦИЯ

“Компания Underwriters Laboratories Inc. (далее “UL”) не тестировала данный продукт на работу и готовность охранных или сигнальных функций. Компания UL проводила тесты только на возникновение пожара, электрического шока или опасность сбоев в соответствии со стандартами безопасности компании UL, UL60950-1. UL сертификат не распространяется на работу и готовность охранных или сигнальных функций продукта. КОМПАНИЯ UL НЕ ДАЕТ ГАРАНТИЙ, ЗАЯВЛЕНИЙ ИЛИ СЕРТИФИКАТОВ В ОТНОШЕНИИ РАБОТЫ И ГОТОВНОСТИ ОХРАННЫХ ИЛИ СИГНАЛЬНЫХ ФУНКЦИЙ ПРОДУКТА.”

ПРОЛАЙН

## Регулирующая информация

### Информация о FCC

**Соответствие FCC:** Это оборудование было проверено и найдено соответствующим регламенту для цифрового устройства применительно к части 15 Правил FCC. Данный регламент разработан для того, чтобы обеспечить достаточную защиту от вредных эффектов, возникающих при использовании оборудования в торговой среде. Это оборудование генерирует, использует, и может излучать радиоволны на разных частотах, создавая помехи для радиосвязи. Использование данного оборудования в жилом районе может вызывать вредный эффект, расходы по устранению которого ложатся на пользователя.

#### Условия FCC

Это устройство соответствует регламенту для цифрового устройства применительно к части 15 Правил FCC. При работе необходимо выполнение следующих двух условий:

1. Данное устройство не должно создавать вредных помех.
2. Устройство должно выдерживать возможные помехи, включая и те, которые могут привести к выполнению нежелательных операций.

### Соответствие стандартам ЕС

Данный продукт и - если применимо – также и поставляемые принадлежности отмечены знаком "CE" и, следовательно, согласованы с европейскими стандартами, перечисленными под директивой 2006/95/EC для устройств на токе низкого напряжения, Директивой 2004/108/EC EMC, директивой 2011/65/EU RoHS.

2012/19/EC (директива WEEE): продукты, отмеченные данным значком, запрещено выбрасывать в коллекторы несортированного мусора в Европейском союзе. Для надлежащей утилизации возвратите продукт местному поставщику при покупке эквивалентного нового оборудования, либо избавьтесь от него в специально предназначенных точках сбора. За дополнительной информацией обратитесь по адресу:

[www.recyclethis.info](http://www.recyclethis.info)

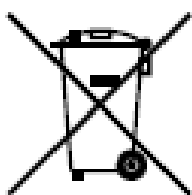

2006/66/EC (директива о батареях): Данный продукт содержит батарею, которую запрещено выбрасывать в коллекторы несортированного мусора в Европейском союзе. Подробная информация о батарее изложена в документации продукта. Батарея отмечена данным значком, который может включать наименования, обозначающие содержание кадмия (Cd), Свинец (Pb), или ртуть (Hg). Для надлежащей утилизации возвратите батарею своему поставщику либо избавьтесь от него в специально

предназначенный точках сбора. За дополнительной информацией обратитесь по адресу:  
[www.recyclethis.info](http://www.recyclethis.info)

ПРОЛАЙН 

## Инструкция по технике безопасности

Эта инструкция предназначена для того, чтобы пользователь мог использовать продукт правильно и избежать опасности или причинения вреда имуществу.

Меры предосторожности разделены на "Предупреждения" и "Предостережения".

**Предупреждения:** следуйте данным правилам для предотвращения серьезных травм и смертельных случаев.

**Предостережения:** следуйте мерам предосторожности, чтобы предотвратить возможные повреждения или материальный ущерб.

	
<b>Предупреждения</b>	<b>Предостережения</b>

### Предупреждения

- Пожалуйста, используйте адаптер питания, который соответствует стандарту безопасного сверхнизкого напряжения (SELV). Источник питания 24В AC или 12В DC (в зависимости от моделей) должен соответствовать IEC60950-1 и Limited Power Source стандартам.
- Если продукт не работает должным образом, обратитесь к дилеру или в ближайший сервисный центр. Не пытайтесь самостоятельно разобрать камеру. (Мы не несем ответственность за проблемы, вызванные несанкционированным ремонтом или техническим обслуживанием.)
- Во избежание риска пожара или удара электрическим током не подвергайте устройство воздействию влаги и дождя.
- Установка устройства должна быть произведена квалифицированным специалистом.
- Пожалуйста, установите отключающее оборудование в цепи питания для удобного прерывания питания.
- Пожалуйста, убедитесь, что в случае крепления камеры на потолке, потолок должен выдерживать нагрузку более 50 Н.

### Предостережения

- Убедитесь, что напряжение питания соответствует требованиям камеры.
- Не бросайте камеру и не подвергайте ее ударам.
- Не дотрагивайтесь до матрицы пальцами. Если очистка необходима, используйте чистую ткань с небольшим количеством этанола и аккуратно протрите ее. Если камера не будет использоваться в течение длительного периода времени, установите крышку объектива для защиты сенсора от пыли.

- Не направляйте объектив камеры на яркий свет, такой как солнце или лампы накаливания. Яркий свет может вызвать фатальные повреждения камеры.
- Матрица может быть сожжена лазерным лучом, поэтому, когда используется любое лазерное оборудование, убедитесь, что поверхность матрицы не подвергается воздействию лазерного луча.
- Не устанавливайте камеру в среде с повышенной влажностью и запыленностью, не подвергайте ее воздействию сильных электромагнитных помех. Рабочая температура окружающей среды должна быть в пределах  $-30^{\circ}\text{C} \sim 60^{\circ}\text{C}$  или  $-40^{\circ}\text{C} \sim 60^{\circ}\text{C}$  (если в названии камеры есть «Н»)
- Для того, чтобы избежать накопления тепла, необходима хорошая вентиляция рабочей среды.
- Не помещайте камеру в воду и любую другую жидкость.
- Во время транспортировки, камера должна быть упакована в оригинальную упаковку.
- Неправильное использование или замена батареи может привести к опасности взрыва. Проводите замену на такие же батареи или аналогичные.

**Примечание:**

Для камер с ИК-подсветкой обратите внимание на следующие меры предосторожности, чтобы предотвратить ИК-отражение:

- Пыль или жир на поверхности купола вызовет ИК-отражение. Пожалуйста, не снимайте защитную пленку пока установка не будет завершена. Если есть пыль или жир на поверхности купола, почистите его чистой мягкой тканью и изопропиловым спиртом.
- Убедитесь, что в месте установки камеры нет отражающих поверхностей, находящихся очень близко к камере. ИК-подсветка может отразиться от поверхности и спровоцировать отражения.
- Пенополимерное кольцо вокруг объектива должно быть установлено вплотную к внутренней поверхности купола, чтобы изолировать объектив от ИК-светодиодов.

## Содержание

<b>Глава 1 Системные требования</b> .....	<b>11</b>
<b>Глава 2 Сетевое подключение</b> .....	<b>12</b>
2.1 Подключение сетевой видеонаблюдения к LAN сети .....	12
2.1.1 Подключение к LAN сети .....	12
2.1.2 Определение и изменение IP- адреса .....	13
2.2 Подключение сетевой видеонаблюдения к WAN сети .....	14
2.2.1 Подключение при наличии статического IP- адреса .....	14
2.2.2. Подключение при наличии динамического IP- адреса .....	15
<b>Глава 3 Подключение к IP-камере</b> .....	<b>17</b>
3.1 Подключение с использованием веб –браузера .....	17
3.2 Подключение с использованием клиентского ПО .....	19
<b>Глава 4 Настройки Wi-Fi</b> .....	<b>20</b>
4.1 Конфигурация Wi -Fi соединения в управляемом и Ad -hoc режимах .....	20
4.2 Простое Простое Wi -Fi соединение с использованием функции WPS .....	24
4.3 Настройка IP для беспроводного сетевого соединения .....	25
<b>Глава 5 Отображение</b> .....	<b>27</b>
5.1 Интерфейс отображения .....	27
5.2 Отображение .....	28
5.3 Запись и захват изображения вручную .....	28
5.4 PTZ управление .....	28
5.4.1. Панель управления PTZ .....	29
5.4.2 Установка/вызов предустановки .....	30
5.4.3 Настройка/ вызов патруля .....	31
<b>Глава 6 Конфигурация сетевой видеонаблюдения</b> .....	<b>32</b>
6.1 Конфигурация локальных параметров .....	32
6.2 Настройка времени .....	33
6.3 Сетевая конфигурация .....	35
6.3.1. Настройки TCP/IP .....	35
6.3.2. Настройка портов .....	36
6.3.3. Конфигурация PPPoE .....	37
6.3.4. Конфигурация DDNS .....	37
6.3.5. Конфигурация SNMP .....	40
6.3.6. Конфигурация 802.1X .....	41
6.3.7. Конфигурация QoS .....	42

6.3.8	Конфигурация UPnP™ .....	43
6.3.9	Отправка email при срабатывании тревоги .....	43
6.3.10	Настройка NAT .....	44
6.3.11	Конфигурация FTP .....	45
6.3.12	HTTPS настройки .....	46
6.4.	Конфигурация параметров видео и аудио .....	47
6.4.1	Конфигурация параметров видео .....	47
6.4.2	Конфигурация параметров аудио .....	49
6.4.3	Настройка ROI.....	49
6.5	Конфигурация параметров изображения.....	51
6.5.1.	Конфигурация параметров отображения.....	51
6.5.2.	Конфигурация параметров OSD.....	54
6.5.3.	Конфигурация наложения текста .....	56
6.5.4.	Конфигурация маскирования .....	57
6.5.5.	Конфигурация наложения изображения.....	58
6.6 .	Конфигурация и управление тревогами .....	58
6.6.1.	Конфигурация детектора движения .....	59
6.6.2.	Конфигурация защиты тампера.....	64
6.6.3	Конфигурация тревожного входа .....	64
6.6.4	Конфигурация тревожного выхода .....	65
6.6.5	Конфигурация событий .....	66
6.6.6	Конфигурация детекции лиц.....	67
6.6.7	Конфигурация обнаружения звуковых изменений .....	68
6.6.8	Конфигурация перемещения виртуальной плоскости .....	69
6.6.9	Конфигурация обнаружения вторжений .....	70
6.6.10	Конфигурация обнаружения расфокусировки .....	71
6.6.11	Конфигурация детекции смены сцены .....	72
6.7	VCA конфигурация .....	73
6.7.1	Анализ поведения.....	73
6.7.2	Распознавание лиц .....	77
6.7.3	Тепловая карта .....	79
6.7.4	Подсчет людей .....	81
<b>Глава 7</b>	<b>Параметры хранения .....</b>	<b>85</b>
7.1.	Конфигурация параметров NAS.....	85
7.2	Конфигурация расписания записи .....	86
7.3	Конфигурация настроек снимка .....	90

<b>Глава 8 Подсчет людей</b> .....	<b>91</b>
<b>Глава 9 Воспроизведение</b> .....	<b>93</b>
<b>Глава 10 Поиск по журналу</b> .....	<b>95</b>
<b>Глава 11 Прочее</b> .....	<b>96</b>
11.1. Управление учетными записями пользователей.....	96
11.2. Авторизация .....	97
11.3. Анонимный вход .....	98
11.4. Фильтр IP-адресов.....	99
11.5. Безопасность .....	100
11.6. Просмотр информации об устройстве.....	100
11.7. Обслуживание.....	101
11.7.1. Перезагрузка видеокамеры.....	101
11.7.2. Восстановление заводских настроек .....	101
11.7.3. Импорт/Экспорт файла конфигурации .....	101
11.7.4. Обновление системы.....	102
11.8. Параметры RS-232.....	102
11.9. Параметры RS-485.....	103
11.10. Настройки обслуживания .....	103
<b>Приложения</b> .....	<b>104</b>
Приложение 1 Описание.....	104
Приложение 2 Перенаправление портов.....	106

## Глава 1 Системные требования

**Операционная система:** Microsoft Windows XP SP1 или выше/ Vista / Win7 / Server 2003 / Server 2008 32бита.

**Процессор:** Intel Pentium IV 3.0 ГГц до Core i7-4000 или выше, зависит от разрешения видео.

**Оперативная память:** 1Гб или более.

**Экран:** Разрешение 1024x768 или более.

**Браузер:** Internet Explorer 7.0 и выше, Safari 5.02 и выше, Mozilla Firefox 3.5 и выше и Google Chrome 8 и выше.

ПРОЛАЙН 

## Глава 2 Сетевое подключение

### Перед началом:

- Если вы хотите подключить сетевую камеру по LAN (Local Area Network), обратитесь к разделу 2.1 Подключение сетевой видеокамеры к LAN сети.
- Если вы хотите подключить сетевую камеру по WAN (Wide Area Network), обратитесь к разделу 2.2 Подключение сетевой видеокамеры к WAN сети.

### 2.1 Подключение сетевой видеокамеры к LAN сети

#### Цель:

Чтобы просматривать и изменять конфигурацию сетевой видеокамеры в LAN сети, Вы должны подключить камеру к той же подсети, к какой подключен ваш компьютер, и установить ПО SADP или iVMS-4200, чтобы найти и изменить IP- адрес видеокамеры.

**Примечание:** Детальная информация о ПО SADP представлена в Приложении 1.

#### 2.1.1 Подключение к LAN сети

Изображения ниже показывают два способа подключения сетевой видеокамеры к компьютеру.

#### Цель:

- Чтобы протестировать сетевую видеокамеру, вы можете подключить ее напрямую к компьютеру сетевым кабелем, как показано на Рисунке 2-1.
- Обратите внимание на Рисунок 2-2, чтобы подключить видеокамеру к LAN сети с использованием коммутатора или роутера.

Рисунок 2-1 Подключение напрямую

Рисунок 2-2 Подключение через коммутатор или роутер

## 2.1.2 Определение и изменение IP- адреса

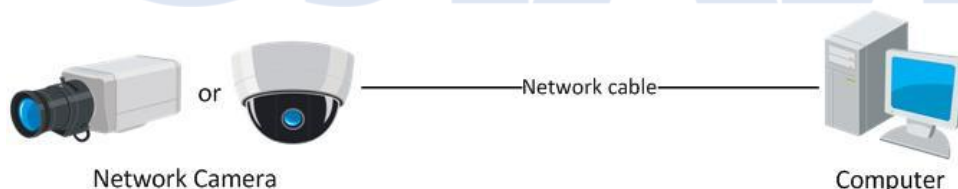
Для того чтобы подключиться к IP- камере, вы должны знать ее IP- адрес.

### Шаги:

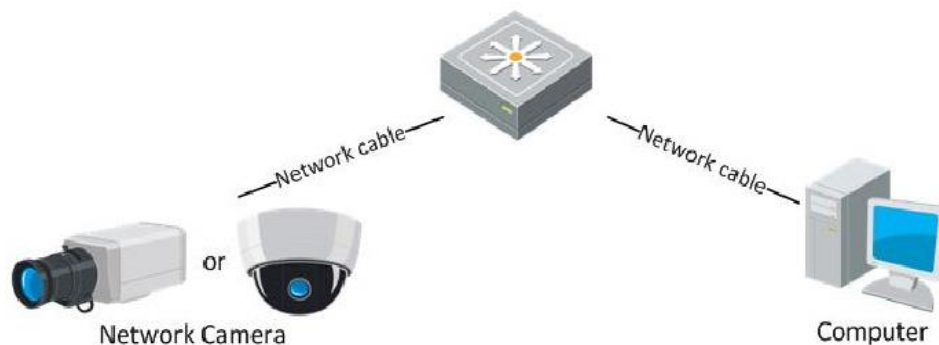
1. Чтобы определить IP- адрес, вы можете выбрать любой из следующих способов:
  - ◆ Используйте SADP, программное обеспечение, которое позволяет автоматически находить сетевые видеокamеры в LAN сети и получать такую информацию как IP- адрес, маску подсети, номер порта, серийный номер устройства, версию устройства и т.п., см. Рисунок 2-3.
  - ◆ Используйте клиентское ПО iVMS-4200 для определения устройств в сети. Обратитесь к руководству пользователя клиентского ПО за дополнительной информацией.
2. Измените IP-адрес и маску подсети так, чтобы ваш ПК и устройство находились в одной подсети.
3. Введите IP-адрес сетевой видеокamеры в адресной строке веб-браузера, чтобы просмотреть отображение с видеокamеры.

### Примечания:

- IP- адрес по умолчанию: 192.0.0.64, номер порта: 8000. Имя пользователя по умолчанию: admin, пароль: 12345.
- Чтобы иметь возможность получать доступ к камере из различных подсетей, установите шлюз по умолчанию в сетевых настройках видеокamеры после авторизации. Дополнительная информация представлена в разделе 6.3.1 *Конфигурация параметров TCP/IP*.

Рисунок 2-3 Интерфейс SADP

## 2.2 Подключение сетевой видеокамеры к WAN сети

### Цель:

Данный раздел рассматривает подключение сетевой видеокамеры к WAN сети при наличии статического или динамического IP- адреса.

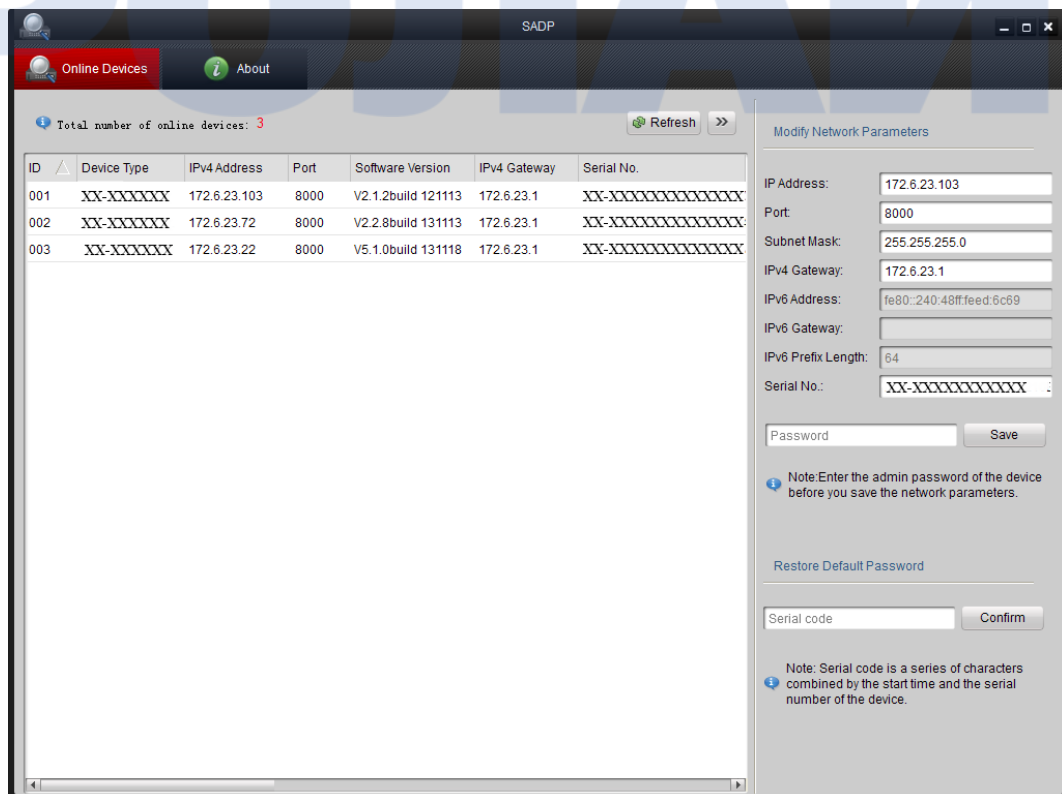
### 2.2.1 Подключение при наличии статического IP- адреса

#### Перед началом:

Вам необходимо получить статический IP- адрес от вашего провайдера интернет-услуг. При наличии статического IP- адреса, Вы можете подключить сетевую видеокамеру с использованием роутера или подключить ее к WAN сети напрямую.

- **Подключение сетевой видеокамеры с использованием роутера**

#### Шаги:

1. Подключите сетевую видеокамеру к роутеру.
2. Назначьте камере IP- адрес, маску подсети и шлюз по умолчанию. Обратитесь к разделу 2.1.2. *Определение и изменение IP адреса* за дополнительной информацией о конфигурации в LAN сети.
3. Сохраните статический IP адрес в роутере.
4. Настройте перенаправление портов. Порты по умолчанию 80, 8000, 8200 и 554. Шаги по настройке перенаправления портов различаются в зависимости от модели роутера. Обратитесь к руководству пользователя вашего роутера.

**Примечание:** Обратитесь к Приложению 2 за дополнительной информацией о перенаправлении портов.

5. Подключитесь к сетевой видеокамере через веб-браузер или клиентское ПО через интернет

Рисунок 2-4 Доступ к видеокамере через роутер со статическим IP- адресом

- **Подключение сетевой видеокамеры со статическим IP- адресом напрямую**

Вы также можете сохранить статический IP в камере и напрямую подключить ее к интернету без использования роутера. Обратитесь к разделу 2.1.2 *Определение и изменение IP- адреса* за дополнительной информацией.

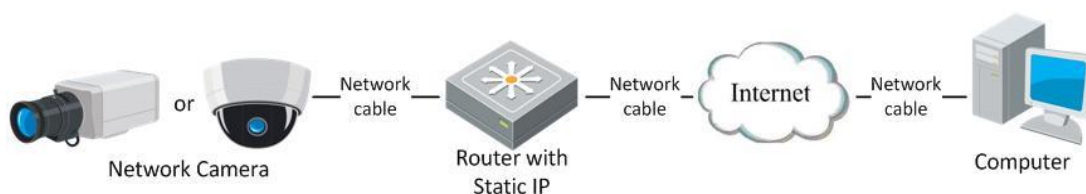

Рисунок 2-5 Доступ напрямую к видеокамере со статическим IP адресом

## 2.2.2. Подключение при наличии динамического IP- адреса

### **Перед началом:**

Вам необходимо получить динамический IP- адрес от вашего провайдера интернет-услуг. При наличии динамического IP- адреса, Вы можете подключить сетевую видеокамеру к модему или роутеру.

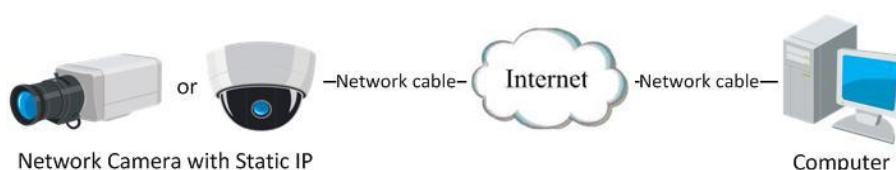
- **Подключение сетевой камеры к роутеру**

#### **Шаги:**

1. Подключите сетевую видеокамеру к роутеру.
2. Назначьте камере IP- адрес, маску подсети и шлюз по умолчанию. Обратитесь к разделу 2.1.2. *Определение и изменение IP- адреса* за дополнительной информацией о конфигурации в LAN сети
3. В роутере настройте PPPoE имя пользователя, пароль и подтверждение пароля.
4. Настройте перенаправление портов. Порты по умолчанию 80, 8000, 8200 и 554. Шаги по настройке перенаправления портов различаются в зависимости от модели роутера. Обратитесь к руководству пользователя вашего роутера.
5. Задайте доменное имя в соответствии с полученным от провайдера доменных имен.
6. Установите параметры DDNS в интерфейсе настроек роутера.
7. Получите доступ к камере с использованием заданного доменного имени.

- **Подключение сетевой видеокамеры с использованием модема**

#### **Цель:**

Данная видеокамера поддерживает функцию автодозвона PPPoE. Видеокамера получает публичный IP- адрес с использованием ADSL подключения после подключения к модему. Вам необходимо задать параметры PPPoE сетевой видеокамеры. Обратитесь к разделу 5.3.3. *Конфигурация параметров PPPoE* за дополнительной информацией.

Рисунок 2-6 Доступ к видеокамере с динамическим IP адресом

**Примечание:** Получаемый IP- адрес назначается динамически с использованием PPPoE, поэтому IP- адрес может измениться после перезагрузки камеры. Чтобы решить неудобство использования динамического IP- адреса, вы можете получить доменное имя от провайдера DDNS (напр. DynDns.com). Следуйте описанным ниже шагам для получения нормального или приватного доменного имени и решения проблемы.

◆ Нормальное доменное имя

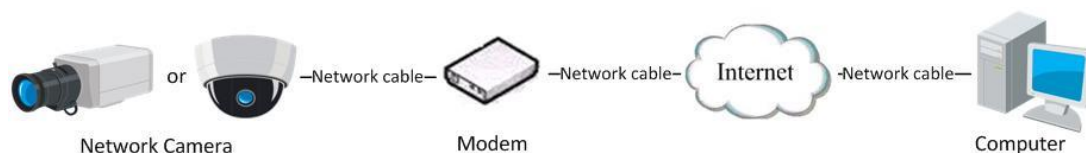

Рисунок 2-7 Нормальное доменное имя

**Шаги:**

1. Получите доменное имя от поставщика услуг.
2. Установите параметры DDNS в интерфейсе настройки DDNS сетевой камеры. Подробную информацию см. в разделе 5.3.4 *Конфигурация DDNS*.
3. Подключитесь к видеокамере с использованием полученного доменного имени.

◆ Приватное доменное имя

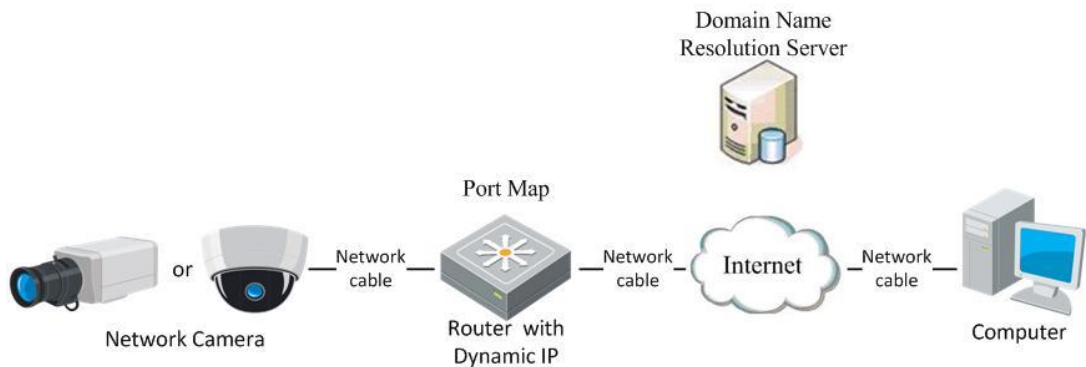

Рисунок 2-8 Приватное доменное имя

**Шаги:**

1. Установите и запустите ПО IP- сервер на ПК со статическим IP.
2. Получите доступ к сетевой видеокамере по LAN с использованием браузера или клиентского ПО.
3. Включите опцию DDNS и выберите IP- сервер как тип протокола. Подробную информацию см. в разделе 5.3.4 *Конфигурация DDNS*.

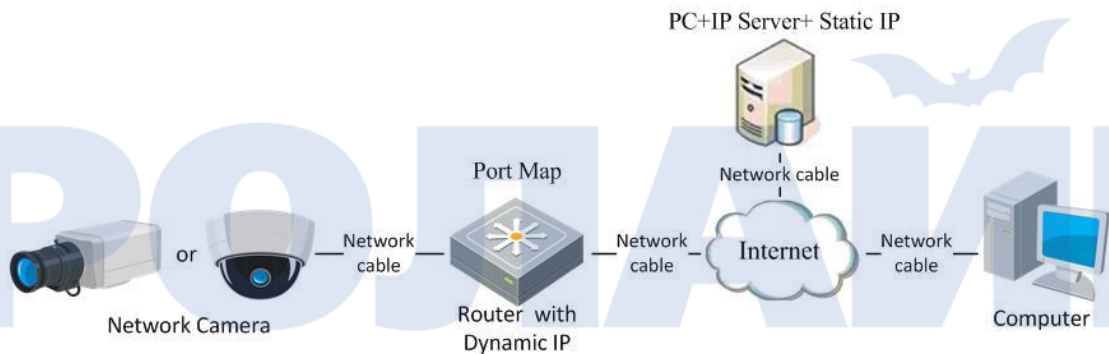

## Глава 3 Подключение к IP-камере

### 3.1 Подключение с использованием веб –браузера

**Шаги:**

1. Откройте веб-браузер.
2. В адресной строке введите IP- адрес сетевой видеокамеры, например, 192.0.0.64 и нажмите кнопку Enter, чтобы войти в интерфейс авторизации.
3. Введите имя пользователя и пароль и нажмите Вход.

Рисунок 3-1 Окно входа

**Примечание:**

- Имя пользователя по умолчанию – admin, пароль – 12345;
  - Поддерживаются следующие языки: английский, упрощённый китайский, традиционный китайский, русский, турецкий, японский, корейский, тайский, вьетнамский, эстонский, болгарский, венгерский, греческий, словацкий, французский, итальянский, немецкий, испанский, португальский, польский, чешский, голландский, румынский, финский, норвежский, датский, шведский, хорватский, сербский, словенский и т.д.
4. Установите плагин для отображения живого видео и управления камерой. Следуйте подсказкам установщика для запуска плагина.

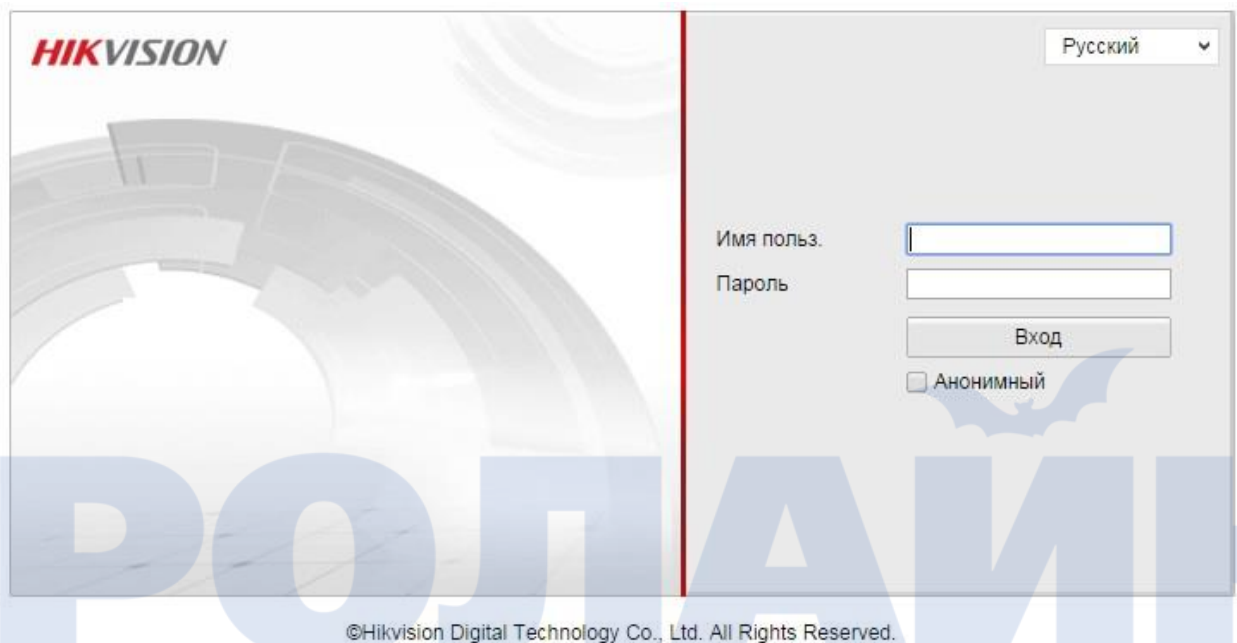

Рисунок 3-2 Загрузка и установка плагина

Рисунок 3-3 Установка плагина (1)

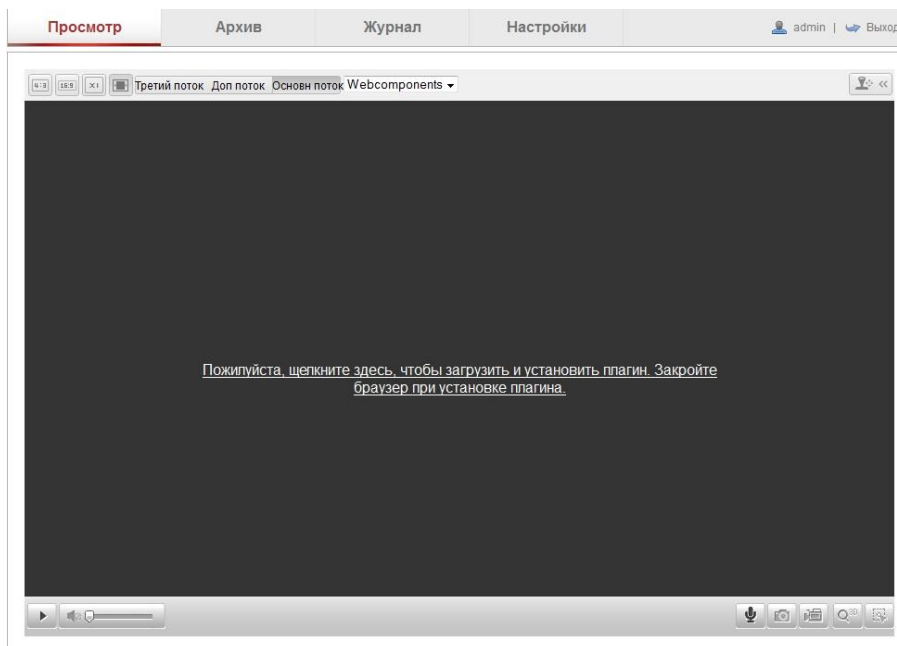

Рисунок 3-4 Установка плагина (2)

**Примечание:** Для установки плагина необходимо закрыть браузер. После завершения установки плагина заново откройте браузер и авторизуйтесь.

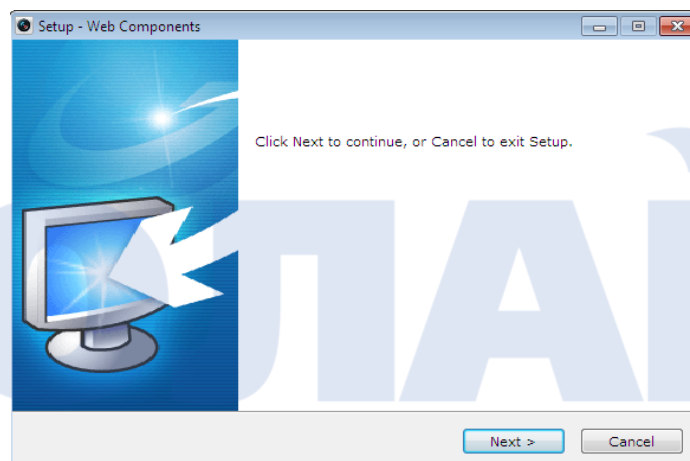
## 3.2 Подключение с использованием клиентского ПО

С помощью ПО iVMS-4200 Вы можете просматривать видео в реальном времени и управлять камерой. Загрузить iVMS-4200 можно с веб-сайта [www.hikvision.ru](http://www.hikvision.ru). Следуйте подсказкам установщика клиентского ПО и WinPcap. Ниже показаны изображения панели управления и экрана отображения iVMS-4200.

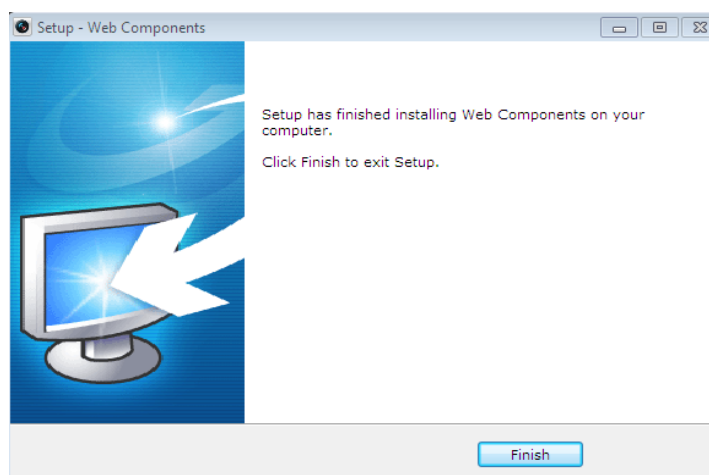

Рисунок 3-5 Панель управления iVMS-4200

**Примечание:** Для получения подробной информации о клиентском обеспечении iVMS-4200, пожалуйста, обратитесь к руководству пользователя ПО iVMS-4200

## Глава 4 Настройки Wi-Fi

### Цель:

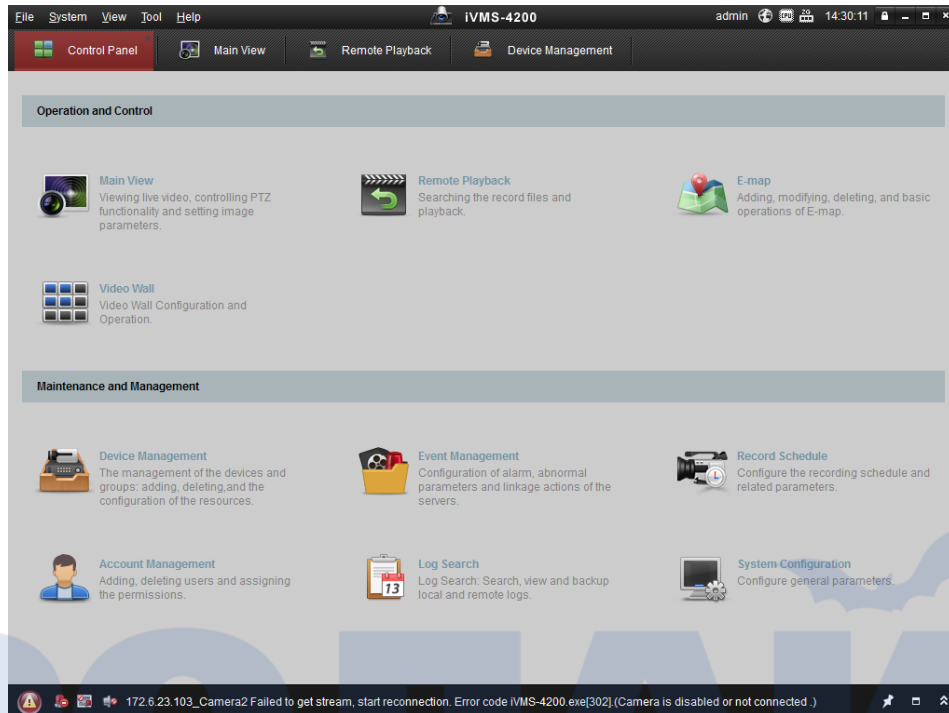
При подключении к беспроводной сети, Вам не нужно использовать кабель для подключения к сети, это может быть очень удобным в практическом применении в видеонаблюдении.

**Примечание:** Данная глава применима только к видекамерам со встроенным Wi-Fi модулем.

### 4.1 Конфигурация Wi-Fi соединения в управляемом и Ad-hoc режимах.

#### Перед началом:

Необходимо настроить беспроводную сеть.

#### Беспроводное соединение в управляемом режиме

##### Шаги:

1. Войдите в интерфейс конфигурации Wi-Fi: **Настройки > Расширенная конфигурация > Сеть > Wi-Fi**

№	SSID	Рабочая модель:	Режим безопас...	Канал	Уровень сиг...	Скор.(Mbps)
1	Hikvision_WiFi	Manage	WPA-personal	7	92	54
2	Hikvision	Manage	WPA2-personal	3	74	150
3	WLANNABW	Manage	WPA2-enterprise	6	74	150
4	TeplocomWireless	Manage	NONE	1	70	54
5	WLANINET	Manage	WPA2-personal	6	65	150

Рисунок 4-1 Список беспроводных сетей

2. Нажмите кнопку **Поиск**, чтобы выполнить поиск беспроводных сетей.
3. Выберите беспроводную сеть из списка.

**Wi-Fi**

SSID:

Тип сети:  Manage  Ad-Hoc

Режим безопасности:

Рисунок 4-2 Настройки Wi-Fi- Управляемый режим

4. Выберите режим **Manage**. Режим безопасности и тип шифрования для сети автоматически отображаются при выборе беспроводной сети. Пожалуйста, не изменяйте эти значения вручную.

**Примечание:** Эти параметры являются идентичными настройкам роутера.

5. Введите ключ для подключения к беспроводной сети. Ключ подключения к беспроводной сети, должен соответствовать заданному на роутере.

#### Беспроводное подключение в режиме Ad-hoc

При выборе режима **Ad-hoc** нет необходимости подключать сетевую камеру через роутер. Сценарий такой же, как если бы вы подключали камеру напрямую к ПК сетевым кабелем.

#### Шаги:

1. Выберите режим **Ad-hoc**.
2. Установите SSID для камеры.
3. Выберите режим безопасности для беспроводного соединения.

Рисунок 4-3 Режим безопасности. Режим Ad-hoc

4. Включите адаптер беспроводной сети на ПК.
5. На стороне ПК выполните поиск беспроводных сетей. Вы должны увидеть SSID сети камеры.

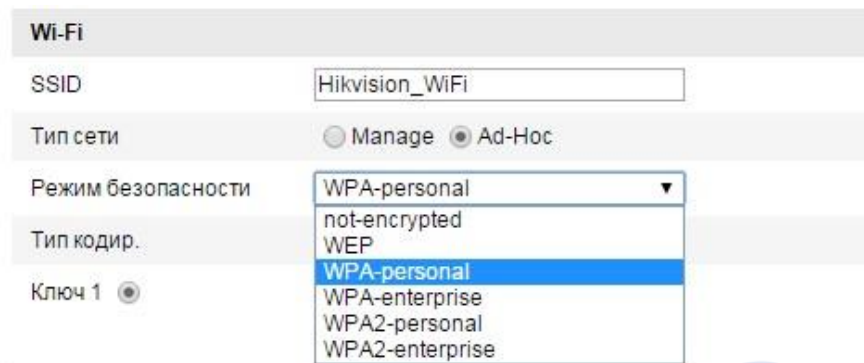

Рисунок 4-4 Точка подключения. Режим Ad-hoc

6. Выберите SSID камеры и подключитесь к сети.

## Описание режимов безопасности

Wi-Fi	
SSID	Hikvision_WiFi
Тип сети	<input checked="" type="radio"/> Manage <input type="radio"/> Ad-Hoc
Режим безопасности	WPA-personal
Тип кодир.	not-encrypted WEP WPA-personal WPA-enterprise WPA2-personal WPA2-enterprise
Ключ 1	<input checked="" type="radio"/>

Рисунок 4-5 Режимы безопасности

Вы можете выбирать из нескольких режимов – not-encrypted, WEP, WPA-personal, WPA-enterprise, WPA2-personal, WPA2-enterprise.

### WEP режим:

Wi-Fi	
SSID	Hikvision_WiFi
Тип сети	<input checked="" type="radio"/> Manage <input type="radio"/> Ad-Hoc
Режим безопасности	WEP
Авторизация	<input checked="" type="radio"/> Откр. <input type="radio"/> Общий доступ
Длина ключа	<input checked="" type="radio"/> 64bit <input type="radio"/> 128bit
Тип ключа	<input type="radio"/> Hex <input checked="" type="radio"/> ASCII
Ключ 1	<input checked="" type="radio"/> hiks3
Ключ 2	<input type="radio"/>
Ключ 3	<input type="radio"/>
Ключ 4	<input type="radio"/>

Рисунок 4-6 WEP режим

- **Авторизация** – выберите системную авторизацию по открытому или общему ключу, в зависимости от метода, используемого вашей точкой доступа. Не у всех точек доступа есть эта опция, и в таком случае нужно использовать Открытая, также известную как SSID Авторизация.
- **Длина ключа** – устанавливает длину ключа, используемого для беспроводной сети, 64 или 128 бит. Длина ключа шифрования иногда отображается как 40/64 и 104/128.
- **Тип ключа** – Доступные типы ключей, в зависимости от используемой точки доступа. Доступны следующие опции:
  - HEX – Позволяет вручную ввести HEX ключ.
  - ASCII – При таком шифровании ключ должен содержать 5 символов для 64-битного WEP и 13 символов для 128-битного WEP.

### WPA-personal и WPA2-personal режимы:

Введите требуемый ключ для точки доступа, который может быть шестнадцатеричным числом или фразой.

Рисунок 4-7 Режим безопасности WPA-personal

### WPA- enterprise и WPA2-enterprise режимы:

Выберите тип клиент/серверной авторизации, используемой точкой доступа; EAP-TLS или EAP-PEAP.

- **EAP-TLS**

Рисунок 4-8 EAP-TLS

- Идентификация - Введите ID пользователя для авторизации.
  - Приватный пароль – Введите пароль, соответствующий ID пользователя.
  - EAPOL версия – Выберите версию (1 или 2), используемую вашей точкой доступа.
  - CA сертификат - Загрузите сертификат CA для авторизации в точке доступа.
- **EAP-PEAP:**
    - Имя пользователя - Введите имя пользователя для авторизации.
    - Пароль – Введите пароль для сети.
    - PEAP версия - Выберите версию PEAP, используемую вашей точкой доступа.
    - PEAP метка– Выберите метку, используемую точкой доступа.
    - EAPOL версия - Выберите версию (1 или 2), используемую вашей точкой доступа.
    - CA сертификат - Загрузите сертификат CA для авторизации в точке доступа.

## 4.2 Простое Простое Wi-Fi соединение с использованием функции WPS

### Цель:

Настройка беспроводного подключения к сети никогда не бывает простой. Чтобы избежать сложной настройки беспроводного подключения, вы можете использовать функцию WPS.

**WPS** (Wi-Fi Protected Setup) означает простую конфигурацию зашифрованного подключения между устройством и беспроводным роутером. WPS позволяет легко добавлять новые устройства к существующей сети без необходимости вводить сложные фразы-пароли. Существует два режима WPS подключения, PBC режим и PIN режим.

**Примечание:** При использовании функции WPS нет необходимости устанавливать такие параметры как тип шифрования и нет необходимости знать ключ беспроводного подключения.

### Шаги:

Рисунок 4-9 Настройка Wi-Fi - WPS

### PBC режим:

PBC означает Push-Button-Configuration. В этом режиме пользователю нужно просто нажать на кнопку, либо реальную, либо виртуальную (например, кнопка в интерфейсе конфигурации в браузере), одновременно на точке доступа и новом беспроводном клиентском устройстве.

1. Поставьте флажок **Включить WPS**.
2. Выберите режим подключения **PBC связь**.

**Примечание:** Поддержка данного режима необходима для точки доступа и подключаемых устройств.

3. Проверьте наличие кнопки WPS на роутере. Нажмите эту кнопку. Индикатор рядом с кнопкой должен начать мигать, что означает активность функции WPS роутера. Смотрите руководство роутера.
4. Нажмите кнопку **WPS**, чтобы активировать функцию WPS в камере.

Если на камере нет кнопки WPS, вы можете нажать виртуальную кнопку в веб-интерфейсе, чтобы активировать функцию PBC.

Когда PBC режим включен на точке доступа и на камере, видеокamera подключается к беспроводной сети автоматически.

5. Нажмите на кнопку **Соединить**.

**PIN режим:**

PIN режим требует персональный идентификационный номер (PIN), записанный на наклейке или в интерфейсе нового беспроводного устройства. PIN должен быть введен для подключения к сети, обычно в интерфейсе беспроводной точки доступа.

**Шаги:**

1. Выберите беспроводное подключение из списка.

№	SSID	Рабочая модель:	Режим безопас...	Канал	Уровень сиг...	Скор.(Mbps)
1	Hikvision_WiFi	Manage	WPA-personal	7	92	54
2	Hikvision	Manage	WPA2-personal	3	74	150
3	WLANNABW	Manage	WPA2-enterprise	6	74	150
4	ТеплоcomWireless	Manage	NONE	1	70	54
5	WLANINET	Manage	WPA2-personal	6	65	150

Below the table is the 'Wi-Fi' configuration section. The SSID is 'Hikvision\_WiFi'. The network type is set to 'Manage'. The security mode is 'WPA2-personal' and the encryption type is 'TKIP'. The key 1 is 'hiks3'. Under the 'WPS' section, 'Включить WPS' is checked. The PIN code is '12345678', and there is a 'Генерировать' button. The connection mode is set to 'Используйте PIN код ...' with a 'Соединить' button. At the bottom, there is a field for 'Код PIN-код маршрутиз...'.

Рисунок 4-10 Настройка Wi-Fi – WPS PIN режим

2. Выберите **Использовать PIN код**.

Если PIN код генерируется в роутере, вы должны ввести полученный PIN в поле

3. Нажмите кнопку **Соединить**.

Вы можете сгенерировать PIN в камере. Время действия PIN кода 120 секунд.

1. Нажмите **Генерировать**.
2. Введите код в роутере, для примера выше необходимо ввести 48167581.

### 4.3 Настройка IP для беспроводного сетевого соединения.

Адрес контроллера беспроводного сетевого соединения по умолчанию 192.168.1.64. После подключения к беспроводной сети вы можете изменить IP.

**Шаги:**

1. Войдите в интерфейс конфигурации TCP/IP:

**Настройки > Расширенная конфигурация > Сеть > TCP/IP** или **Настройки > Основная конфигурация > Сеть > TCP/IP**

TCP/IP	Порт	DDNS	PPPoE	SNMP	QoS	FTP	Wi-Fi	UPnP™	Emg
<b>Параметры NIC</b>									
Выбор NIC	wlan								
<input type="checkbox"/> DHCP									
IPv4 Адрес	172.16.0.101								Тест
IPv4 Маска подсети	255.255.255.0								
IPv4 Шлюз									

Рисунок 4-11 Настройка TCP/P

2. Выберите тип **NIC wlan**.
3. Установите IPv4 адрес, IPv4 маску подсети и шлюз по умолчанию.  
Процедура одинакова и для LAN сети.  
Если вы хотите получить IP- адрес, вы можете отметить флажок включения DHCP.

ПРОЛАЙН

# Глава 5 Отображение

## 5.1 Интерфейс отображения

### Цель:

Интерфейс отображения позволяет просматривать живое видео, производить захват изображений, осуществлять PTZ управление, устанавливать/вызывать предустановки и устанавливать параметры видеоизображения.

Подключитесь к сетевой камере, чтобы войти в интерфейс отображения.

Рисунок 5-1 Интерфейс отображения

**Модель камеры:** Отображение модели устройства.

**Панель меню:** На панели меню находятся разделы: просмотр, архив, журнал и настройки.

**Управление окном отображения:** Конфигурация размера изображения и типа потока для живого видео.

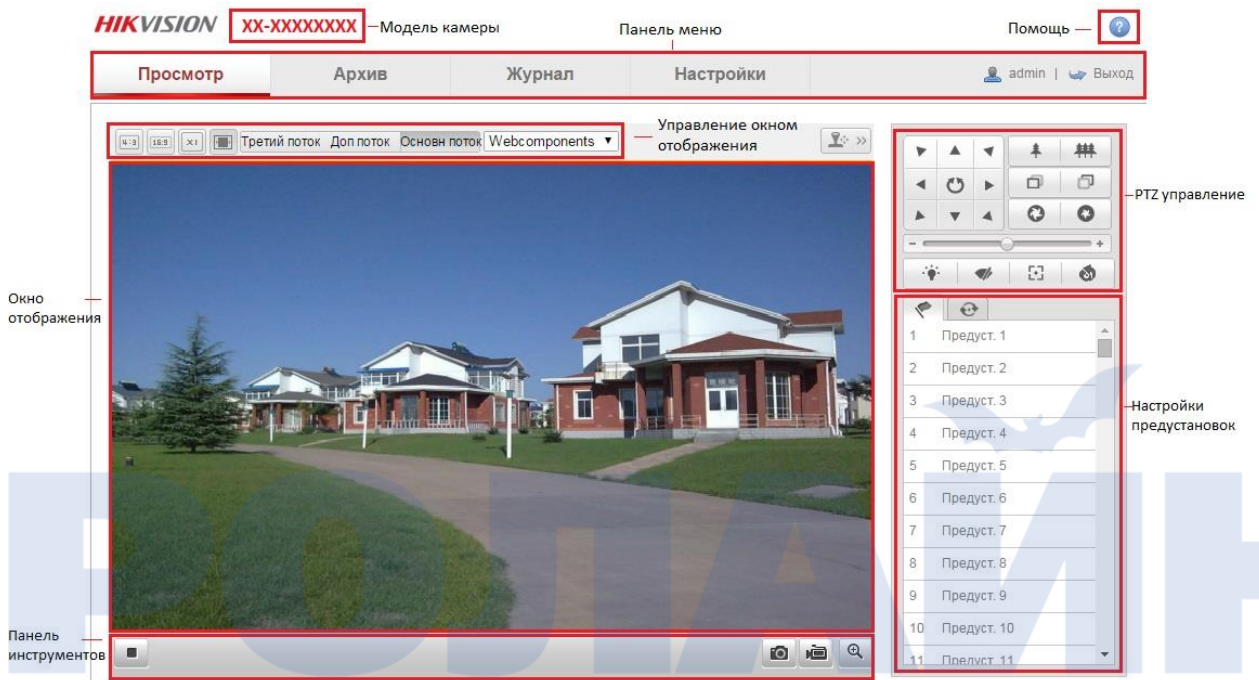
**Окно отображения:** Показ видео.

**Панель инструментов:** Управление интерфейсом отображения, например, живое видео, захват изображения, запись, вкл./выкл. звука, двухстороннее аудио и т.п.

**PTZ управление:** Поворот, наклон камеры, увеличение, управление подсветкой и дворниками. (Если камера поддерживает PTZ управление или установлена на внешнее поворотное устройство).

**Настройка предустановок:** Установка и вызов предустановок камеры (Если камера поддерживает PTZ управление или установлена на внешнее поворотное устройство).

## 5.2 Отображение

В интерфейсе отображения используйте панель инструментов, чтобы начать отображение видео в реальном времени.

Рисунок 5-2 Панель инструментов режима отображения

Таблица 5-1 Описание панели инструментов режима отображения

Кнопки	Описание
	Запуск/Остановка режима отображения
	Разделение окна 4:3
	Разделение окна 16:9
	Первоначальный размер окна
	Адаптированный размер окна
Основн поток	Режим отображения основного потока
Доп поток	Режим отображения дополнительного потока
Третий поток	Режим отображения третьего потока
	Захват снимка вручную
	Старт/Стоп записи вручную
	Включение / выключение / регулировка звука
	Включение/выключение микрофона
	Включение/выключение функции 3D масштабирования

## 5.3 Запись и захват изображения вручную.

В интерфейсе отображения нажмите , чтобы сделать снимок, или нажмите , чтобы начать запись видео. Пути сохранения захваченных изображений и клипов могут быть заданы на странице **Настройки > Локальные настройки**. Чтобы настроить удаленную запись по расписанию, см. раздел 7.2.

## 5.4 PTZ управление

### Цель:

В интерфейсе отображения, Вы можете использовать кнопки управления, чтобы совершать поворот/наклон/масштабирование видеокamеры.

### Перед началом

Чтобы совершать PTZ управление, камера, подключенная к сети, должна поддерживать PTZ функции или быть установлена на внешний поворотный модуль. Установите параметры PTZ на странице настроек RS-485 в соответствии с разделом 10.8 *Настройки*

RS-485.

### 5.4.1. Панель управления PTZ

На странице отображения нажмите , чтобы отобразить панель управления PTZ, или , чтобы скрыть ее.

Нажимайте кнопки направлений, чтобы управлять поворотом/наклоном.

Рисунок 5-3 Панель управления PTZ

Нажимайте кнопки увел./диафр./фокус, чтобы управлять объективом.

**Примечание:**

- В интерфейсе отображения 8 стрелок направлений, появляющихся при клике и перетаскивании мыши в окне живого видео.
- Для камер, поддерживающих только управление объективом, кнопки направлений недействительны.

Таблица 5-2 Описание панели управления PTZ

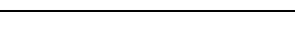
Кнопки	Описание
	Увеличение/уменьшение
	Фокусировка ближе/дальше
	Диафрагма открыть/закрыть
	Свет вкл./выкл.
	Стеклоочиститель вкл./выкл.
	Фокус в одно касание
	Инициализация объектива
	Регулировка скорости поворот/наклон

## 5.4.2 Установка/вызов предустановки

- **Установка предустановки**

1. На панели управления PTZ выберите номер предустановки из списка.

Рисунок 5-4 Установка предустановки

2. Используйте кнопки управления PTZ, чтобы установить объектив в желаемое положение.
3. Нажмите , чтобы закончить установку текущей предустановки.
4. Вы можете нажать , чтобы удалить предустановку.

**Примечание:** Вы можете настроить до 128 предустановок.

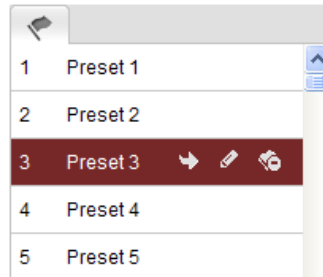
- **Вызов предустановки**

Данная функция позволяет камере переместиться в указанное положение вручную или после возникновения определенного события.

Вы можете в любое время вызвать заранее заданную предустановку.

На панели управления PTZ выберите заранее заданную предустановку из списка и нажмите , чтобы вызвать ее.

Рисунок 5-5 Вызов предустановки

### 5.4.3 Настройка/ вызов патруля

**Примечание:**

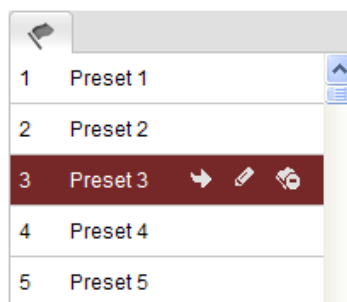
Перед настройкой патруля должны быть настроены как минимум две предустановки.

**Шаги:**

1. Нажмите  для входа в окно настройки.
2. Выберите номер патруля и нажмите  для добавления предустановок.
3. Выберите предустановку и введите продолжительность и скорость патруля.
4. Нажмите ОК для сохранения первой предустановки.
5. Следуйте предыдущим шагам, чтобы добавить другие предустановки.

Рисунок 5-6 Настройка патруля

6. Нажмите  для сохранения патруля.
7. Нажмите  для запуска патруля и нажмите  для остановки.
8. (Опционально) Нажмите  для удаления патруля.

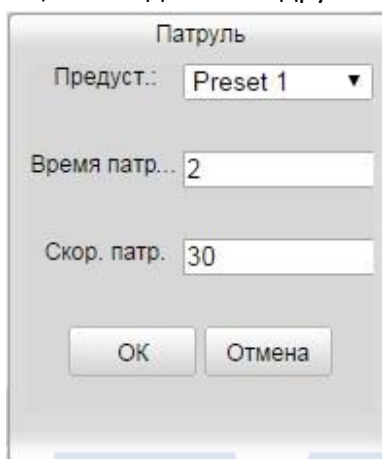
# Глава 6 Конфигурация сетевой видеорекамеры

## 6.1 Конфигурация локальных параметров

**Примечание:** Локальная конфигурация соответствует параметрам отображения, записанных файлов и захваченных изображений. Записанные файлы и захваченные с использованием веб-браузера изображения сохраняются на ПК, на котором запущен веб-браузер.

### Шаги:

1. Войдите в интерфейс локальной конфигурации: **Настройки > Локальные настройки**

- Параметры отображения (Display Parameters):**
  - Протокол (Protocol): Radio buttons for TCP (selected), UDP, MULTICAST, and HTTP.
  - Производительность (Performance): Radio buttons for 'Кратчайшее время' (Shortest time) and 'Авто' (Auto, selected).
  - Правила (Rules): Radio buttons for 'Вкл.' (On) and 'Откл.' (Off, selected).
  - Формат изображения (Image Format): Radio buttons for JPEG (selected) and BMP.
- Настройки файла записи (File Recording Settings):**
  - Размер файла записи (Recording File Size): Radio buttons for 256M, 512M (selected), and 1G.
  - Сохранять видео в папку (Save video to folder): Text input field with 'C:\Users\Web\RecordFiles' and a 'Выбор' (Select) button.
  - Сохранять загр. файлы (Save captured files): Text input field with 'C:\Users\Web\RecordFiles' and a 'Выбор' (Select) button.
- Настройки картинки и клипа (Image and Clip Settings):**
  - Сохранять снимки в папку (Save snapshots to folder): Text input field with 'C:\Users\Web\CaptureFiles' and a 'Выбор' (Select) button.
  - Сохранять снимки из архива (Save snapshots from archive): Text input field with 'C:\Users\Web\PlaybackPics' and a 'Выбор' (Select) button.
  - Сохранять видео из архива (Save video from archive): Text input field with 'C:\Users\Web\PlaybackFiles' and a 'Выбор' (Select) button.

A 'Сохранить' (Save) button is located at the bottom right of the interface.

Рисунок 6-1 Интерфейс локальной конфигурации

2. Установите следующие параметры:

- **Параметры отображения:** Задайте тип протокола и производительность отображения.

- **Тип протокола:** TCP, UDP, MULTICAST или HTTP.

**TCP:** Обеспечивает полную доставку потоковых данных и лучшее качество видео, с вероятностью появления задержки передачи видео реального времени.

**UDP:** Обеспечивает передачу видео и аудио потоков в реальном времени.

**HTTP:** Позволяет получить то же качество, что и при выборе TCP без необходимости указания специфичных портов для передачи потока в некоторых сетевых окружениях.

**MULTICAST:** Рекомендуется выбирать тип MCAST при использовании функции MULTICAST. Подробная информация в разделе *6.3.1 Настройки TCP/IP*.

- **Качество отображения:** Выберите качество отображения из вариантов.
- **Правила:** Правила позволяет настроить отображение цветных меток при обнаружении движения, вторжения или лиц.
- **Формат изображения:** Выберите формат изображения для захвата.
- **Настройки файла записи:** Задайте папку для сохранения записанных видео файлов. Она используется для хранения записей видео полученных использованием веб-браузера.
  - **Размер записанных файлов:** Выберите размер разбиения записанных и загруженных файлов – 256М, 512М или 1Гб.
  - **Сохранять записанные файлы:** Задайте папку сохранения записанных вручную файлов.
  - **Сохранять загруженные файлы:** Задайте папку сохранения загруженных файлов в режиме воспроизведения.
- **Настройки картинок и клипов:** Задайте папку для сохранения захваченных изображений и клипов. Она используется для хранения снимков и вырезанных видео файлов, полученных использованием веб-браузера.
  - **Сохранять скриншоты отображения:** Задайте папку сохранения для захваченных вручную изображений в интерфейсе отображения.
  - **Сохранять скриншоты воспроизведения:** Задайте папку сохранения для захваченных изображений в режиме воспроизведения.
  - **Сохранять клипы:** Задайте папку сохранения для вырезанных видео файлов в режиме воспроизведения.

3. Нажмите **Сохранить**, чтобы сохранить настройки.

**Примечание:** Вы можете нажать **Выбор**, чтобы изменить папку сохранения клипов и изображений.

## 6.2 Настройка времени

### **Цель:**

Следуйте инструкциям в данном разделе, чтобы настроить синхронизацию времени и параметры DST.

### **Шаги:**

1. Войдите в интерфейс параметров времени:

**Настройки > Основная конфигурация > Система > Настройки времени или Настройки > Расширенная конфигурация > Система > Настройки времени**

Информации | **Настройки времени** | Обслуживание

Часовой пояс: (GMT +11:00) Магадан, Сахалин, Камчатка ▼

**Time Sync.**

NTP

Адрес сервера: time.windows.com

Порт NTP: 123

Интервал: 1440 мин.

Test

Ручная синхронизация времени

Время на устройстве: 2014-10-14T23:12:22

Время: 2014-10-14T23:12:16  Синхронизировать со временем ПК

Сохранить

Рисунок 6-2 Настройки времени

- Выберите часовой пояс  
Выберите часовой пояс, ближайший к месторасположению камеры из выпадающего списка.
- ◆ Синхронизация времени с NTP сервером.
  - (1) Отметьте флажок функции NTP.
  - (2) Установите следующие параметры:
    - Адрес сервера:** IP адрес NTP сервера.
    - Порт NTP:** Порт NTP сервера.
    - Интервал:** Интервал времени между двумя действиями синхронизации с NTP сервером.

**Примечание:** Если камера подключена к публичной сети, вы должны использовать NTP сервер с функцией синхронизации, напр. сервер National Time Center (IP адрес: 210.72.145.44). Если камера подключена только к локальной сети, вы можете использовать ПО NTP, чтобы установить NTP сервер для синхронизации.

- ◆ Синхронизация вручную.  
Включите функцию **Ручная синхронизация времени** и нажмите , чтобы установить системное время с использованием календаря.

**Примечание:** Вы можете также отметить флажок **Синхронизировать со временем ПК**, чтобы синхронизировать время на камере с вашим ПК.

- Выберите вкладку **DST**, чтобы включить функцию DST и установить дату периода DST.

**DST**

Активировать DST

Начало:     час.

Время оконч.:     час.

Смещение DST:

Рисунок 6-3 Настройки DST

2. Нажмите **Сохранить**, чтобы сохранить настройки.

## 6.3 Сетевая конфигурация

### 6.3.1. Настройки TCP/IP

**Цель:**

Параметры TCP/IP должны быть корректно заданы, прежде чем Вы сможете работать с камерой по сети.

**Шаги:**

1. Войдите в интерфейс настроек TCP/IP:

**Настройки > Основная конфигурация > Сеть > TCP/IP** или **Настройки > Расширенная конфигурация > Сеть > TCP/IP**

TCP/IP | Порт | DDNS | PPPoE | SNMP | 802.1X | QoS | FTP | UPnP™ | Email | NAT | HTTPS

**Параметры NIC**

Тип NIC:

DHCP

IPv4 Адрес:

IPv4 Маска подсети:

IPv4 Шлюз:

Режим IPv6:

IPv6 Адрес:

Маска подсети IPv6:

Шлюз IPv6:

MAC адрес:

MTU:

Адрес мультикаста:

**DNS сервер**

Предпочт DNS сервер:

Альтернат DNS сервер:

Рисунок 6-4 Параметры TCP/IP

2. Задайте параметры NIC, включающие тип NIC, IPv4 адрес, IPv4 маску подсети, IPv4 шлюз, параметры MTU и адрес мультикаста.

**Примечание:**

- Корректный диапазон MTU 500~1500
  - Мультикаст отправляет поток группе адресов мультикаст и позволяет множеству клиентов получать поток одновременно, запрашивая копию с адреса группы мультикаст. Перед использованием данной функции, необходимо включить функцию мультикаст в роутере.
3. Нажмите кнопку **Сохранить**, чтобы сохранить параметры.

### 6.3.2. Настройка портов

**Шаги:**

1. Войдите в интерфейс настройки портов:  
**Настройки > Основная конфигурация > Сеть > Порт или Настройки > Расширенная конфигурация > Сеть > Порт**

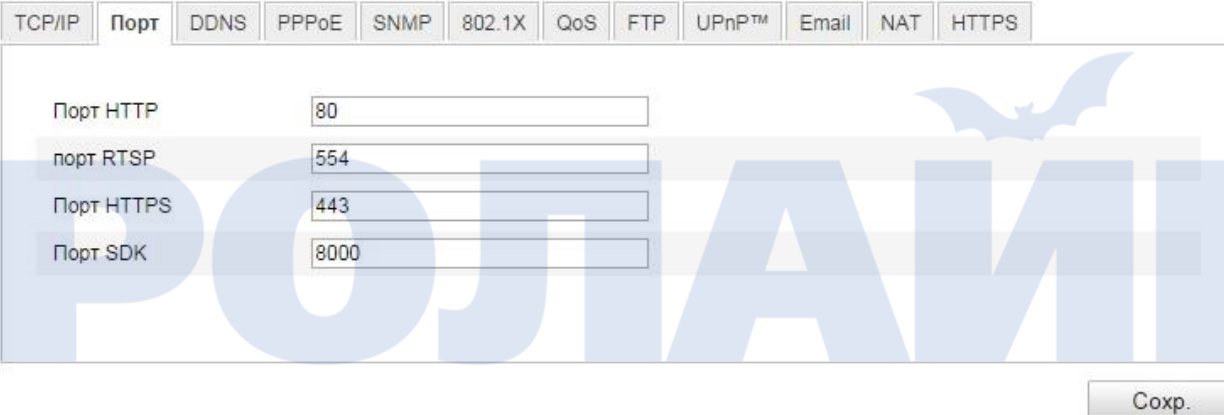

Порт HTTP	80
порт RTSP	554
Порт HTTPS	443
Порт SDK	8000

At the bottom right of the form, there is a button labeled 'Сохранить' (Save).

Рисунок 6-5 Параметры портов

2. Задайте значения HTTP, RTSP и HTTPS портов камеры.  
**Порт HTTP:** Значение по умолчанию – 80, и может быть изменен на любое значение в диапазоне 1024-65535.  
**Порт RTSP:** Значение по умолчанию – 554.  
**Порт HTTPS:** Значение по умолчанию – 443, и может быть изменен на любое значение в диапазоне 1024-65535.  
**Порт SDK:** Значение по умолчанию – 8000
3. Нажмите кнопку **Сохранить**, чтобы сохранить настройки.

**Примечание:** Для того, чтобы настройки вступили в силу, необходимо перезагрузить устройство.

### 6.3.3. Конфигурация PPPoE

**Шаги:**

1. Войдите в интерфейс настроек PPPoE:  
**Настройки > Расширенные > Сеть > PPPoE**

Таб: TCP/IP | Порт | DDNS | **PPPoE** | SNMP | 802.1X | QoS | FTP | UPnP™ | Email | NAT | HTTPS

Включить PPPoE

Динамический IP: 0.0.0.0

Имя польз.:

Пароль:

Подтв. пароль:

Сохранить

Рисунок 6-6 Настройки PPPoE

2. Поставьте флажок **Enable PPPoE**, чтобы активировать функцию.
3. Введите имя пользователя, пароль и подтверждение пароля для доступа PPPoE.

**Примечание:** Имя пользователя и пароль должны быть назначены ISP.

4. Нажмите **Сохранить**, чтобы сохранить настройки и выйти.

**Примечание:** Для того, чтобы настройки вступили в силу, необходимо перезагрузить устройство.

### 6.3.4. Конфигурация DDNS

**Цель:**

Если ваша камера настроена использовать PPPoE в качестве сетевого подключения по умолчанию, вы можете использовать динамическую DNS (DDNS) для доступа в сеть.

**Перед началом:**

Необходима регистрация на DDNS сервере.

**Шаги:**

- (1) Войдите в интерфейс настроек DDNS:  
**Настройки > Расширенная конфигурация > Сеть > DDNS**

ТCP/IP Порт **DDNS** PPPoE SNMP 802.1X QoS FTP UPnP™ Email NAT HTTPS

Включить DDNS

DDNS провайдер HiDDNS

Адрес сервера www.hik-online.com

Домен 427402874

Порт 0

Имя польз.

Пароль

Подтв. пароль

Сохранить

Рисунок 6-7 Настройка DDNS

- (2) Установите флажок **Включить DDNS**, чтобы активировать эту функцию.
- (3) Выберите тип DDNS. Для выбора возможны варианты: HiDDNS, IPServer и DynDNS.

- **DynDNS**

**Шаги:**

- (1) Введите адрес сервера DynDNS (напр. members.dyndns.org).
- (2) В текстовом поле **Домен** введите доменное имя, полученное на веб-сайте DynDNS.
- (3) Введите порт сервера DynDNS.
- (4) Введите имя пользователя и пароль, зарегистрированные на сайте DynDNS.
- (5) Нажмите **Сохранить**, чтобы сохранить настройки.

- **IPServer**

**Шаги:**

- (1) Введите адрес IP- сервера.
- (2) Нажмите **Сохранить**, чтобы сохранить настройки.

**Примечание:** Для IP сервера вы должны получить статический IP, маску подсети, шлюз и предпочитаемый DNS от ISP. Адрес сервера в таком случае будет указывать на IP компьютера, на котором работает ПО IP- сервер.

- **NO-IP**

**Шаги:**

- (1) Выберите тип DDNS как NO-IP.

TCP/IP	Порт	<b>DDNS</b>	PPPoE	SNMP	802.1X	QoS	FTP	UPnP™	Email	NAT	HTTPS
<input checked="" type="checkbox"/> Включить DDNS											
DDNS провайдер		NO-IP ▼									
Адрес сервера		<input type="text"/>									
Домен		<input type="text"/>									
Порт		0									
Имя польз.		<input type="text"/>									
Пароль		<input type="text"/>									
Подтв. пароль		<input type="text"/>									
											Сохранить

Рисунок 6-8 Настройки NO-IP

- (2) Введите адрес сервера [www.noip.com](http://www.noip.com).
- (3) Введите зарегистрированное вами имя домена.
- (4) Введите номер порта, если необходимо.
- (5) Введите имя пользователя и пароль.
- (6) Нажмите Сохранить.

- **HiDDNS**

- **Шаги:**

- (1) Выберите HiDDNS как тип DDNS.

TCP/IP	Порт	<b>DDNS</b>	PPPoE	SNMP	802.1X	QoS	FTP	UPnP™	Email	NAT	HTTPS
<input checked="" type="checkbox"/> Включить DDNS											
DDNS провайдер		HiDDNS ▼									
Адрес сервера		<input type="text" value="www.hik-online.com"/>									
Домен		<input type="text" value="427402874"/>									
Порт		0									
Имя польз.		<input type="text"/>									
Пароль		<input type="text"/>									
Подтв. пароль		<input type="text"/>									
											Сохранить

Рисунок 6-9 Настройки HiDDNS

- (2) Введите адрес сервера [www.hik-online.com](http://www.hik-online.com).

- (3) Введите доменное имя камеры. Оно совпадает с алиасом устройства на сервере HKDDNS.
- (4) Нажмите **Сохранить**, чтобы сохранить параметры.

**Примечание:** Необходимо перезагрузить устройство для вступления настроек в силу

### 6.3.5. Конфигурация SNMP

**Цель:**

Вы можете настроить функцию SNMP, чтобы получать статус камеры, ее параметры, информацию о тревогах и управлять устройством, когда оно подключено к сети.

**Перед началом:**

Перед настройкой SNMP загрузите ПО SNMP, чтобы получать информацию о камере по SNMP порту. При установке Trap Address, камера может отправлять сообщения об исключениях и тревогах в центр наблюдения.

**Примечание:** Версия SNMP, которую Вы выбираете, должна соответствовать версии в ПО SNMP. Вы должны использовать различные версии в зависимости от необходимого уровня безопасности.

SNMP v1 не предоставляет безопасности, SNMP v2 требует пароль для доступа. SNMP v3 предоставляет шифрование, при ее использовании необходимо включить протокол HTTPS.

**Шаги:**

1. Войдите в интерфейс настроек SNMP:  
**Настройки > Расширенная конфигурация > Сеть > SNMP**
2. Установите флажок для соответствующей версии, чтобы включить функцию.
3. Задайте параметры SNMP.
4. Нажмите **Сохранить**, чтобы сохранить настройки.

**Примечание:** Настройки ПО SNMP должны соответствовать введенным параметрам в камере.

TCP/IP	Порт	DDNS	PPPoE	SNMP	802.1X	QoS	FTP	UPnP™	Email	NAT	HTTPS
<b>SNMP v1/v2</b>											
Активация SNMP v1 <input type="checkbox"/>											
Активация SNMP v2c <input type="checkbox"/>											
SNMP Community запись private											
Чтение SNMP Community public											
Трап адрес											
Трап Порт 162											
Трап сообщество public											
<b>SNMP v3</b>											
Активация SNMPv3 <input type="checkbox"/>											
Чтен имен польз											
Уровень безопасности no auth, no priv											
Алгоритм авторизации <input checked="" type="radio"/> MD5 <input type="radio"/> SHA											
Пароль авторизации											
Алгоритм частного ключа <input checked="" type="radio"/> DES <input type="radio"/> AES											
Пароль частного ключа											
Зап имени польз											
Уровень безопасности no auth, no priv											
Алгоритм авторизации <input checked="" type="radio"/> MD5 <input type="radio"/> SHA											
Пароль авторизации											
Алгоритм частного ключа <input checked="" type="radio"/> DES <input type="radio"/> AES											
Пароль частного ключа											
<b>Другие параметры SNMP</b>											
Порт SNMP 161											
<input type="button" value="Сохр."/>											

Рисунок 6-10 Настройки SNMP

### 6.3.6. Конфигурация 802.1X

**Цель:**

Стандарт IEEE 802.1X поддерживается сетевыми видеокамерами. Когда включена данная функция, данные камеры защищены и необходима авторизация для подключения к сети, защищенной IEEE 802.1X.

**Перед началом:**

Должен быть настроен сервер авторизации. Пожалуйста, зарегистрируйте имя пользователя и пароль на сервере IEEE 802.1X.

**Шаги:**

1. Войдите в интерфейс настроек 802.1X:  
**Настройки > Расширенная конфигурация > Сеть > 802.1X**

Рисунок 6-11 Настройки 802.1X

2. Установите флажок, чтобы активировать функцию.
3. Задайте параметры 802.1X, включая версию EAPOL, имя пользователя и пароль.
4. Введите имя пользователя и пароль для доступа к серверу.
5. Нажмите **Сохранить**, чтобы сохранить настройки.

### 6.3.7. Конфигурация QoS.

**Цель:**

QoS (Quality of Service) может помочь решить проблемы с задержками и перегруженностью сети благодаря настройке приоритета отправки данных.

**Шаги:**

1. Войдите в интерфейс настроек QoS:  
**Настройки > Расширенная конфигурация > Сеть > QoS**

Рисунок 6-12 Настройки QoS

2. Задайте параметры QoS, включая DSCP видео / аудио, событий / тревог и управления. Корректный диапазон значений DSCP 0-63. Чем выше значение DSCP, тем выше приоритет.
3. Нажмите **Сохранить**, чтобы сохранить настройки.

**Примечание:** DSCP означает Differentiated Service Code Point; значение DSCP используется в IP заголовке, чтобы указать приоритет данных.

**Примечание:** Необходимо перезагрузить устройство для вступления настроек в силу.

### 6.3.8 Конфигурация UPnP™

Universal Plug and Play (UPnP™) – это сетевая архитектура, которая обеспечивает совместимость сетевого оборудования, ПО и различных устройств. UPnP протокол позволяет легко подключаться и упрощает реализацию сетей в домашних и корпоративных окружениях.

Включение этой функции позволяет избежать конфигурации перенаправления портов для каждого порта, когда устройство подключается к WAN с использованием роутера.

**Шаги:**

1. Войдите в интерфейс конфигурации UPnP™:  
**Настройки>Расширенная конфигурация > Сеть > UPnP**
2. Установите флажок, чтобы включить функцию UPnP™.  
Название устройства, при обнаружение в сети может быть отредактировано.

Рисунок 6-13 Настройки UPnP

3. Нажмите **Сохранить**, чтобы сохранить настройки.

### 6.3.9 Отправка email при срабатывании тревоги

**Цель:**

Система может быть настроена таким образом, что при обнаружении событий, таких как обнаружение движения, потеря видео и т.д. отправляется оповещение email.

**Перед началом:**

Пожалуйста, настройте DNS Server **Основная конфигурация> Сеть > TCP/IP** или **Расширенная конфигурация > Сеть > TCP/IP** перед использованием функции отправки email.

**Шаги:**

1. Войдите в меню настройки TCP/IP (**Настройки> Основная конфигурация > Сеть > TCP/IP** или **Настройки > Расширенная конфигурация > Сеть > TCP/IP**) для настройки IPv4 адреса, IPv4 маски подсети, IPv4 шлюза и предпочитаемого DNS сервера.
2. Войдите в окно настройки email:  
**Настройки > Расширенная конфигурация > Сеть > Email**

TCP/IP	Порт	DDNS	PPPoE	SNMP	802.1X	QoS	FTP	UPnP™	<b>Email</b>	NAT	HTTPS
--------	------	------	-------	------	--------	-----	-----	-------	--------------	-----	-------

**Имя отпр.**

Имя отпр.

От Email адреса

Сервер SMTP

Порт SMTP

Включение SSL

Интервал   Вложенное изображение

Авторизация

Имя польз.

Пароль

Подтв. пароль

**Имя получ.**

Получатель 1

Адрес получателя1

Получатель 2

Адрес получателя2

Получатель 3

Адрес получателя3

Рисунок 6-14 Настройки Email

3. Настройте параметры.
4. Нажмите **Сохранить** для сохранения настроек.

### 6.3.10 Настройка NAT

**Шаги:**

1. Войдите в окно настройки NAT:  
**Настройки >Расширенная конфигурация > Сеть > NAT**
2. Выберите режим преобразования портов.  
Для преобразования портов с количеством портов по умолчанию выберите режим **Авто**.  
Для преобразования портов с настраиваемым количеством портов выберите режим **Вручную**.  
В режиме **Вручную** Вы можете самостоятельно настроить значения портов.

TCP/IP	Порт	DDNS	PPPoE	SNMP	802.1X	QoS	FTP	UPnP™	Email	<b>NAT</b>	HTTPS
--------	------	------	-------	------	--------	-----	-----	-------	-------	------------	-------

Включить Port Mapping

Способ проброса портов:

	Тип порта	Внешний порт	Внешний IP-адрес	Статус
<input checked="" type="checkbox"/>	HTTP	80	0.0.0.0	Недействительна
<input checked="" type="checkbox"/>	RTSP	554	0.0.0.0	Недействительна
<input checked="" type="checkbox"/>	Порт SDK	8000	0.0.0.0	Недействительна

Рисунок 6-15 Настройка NAT

3. Нажмите **Сохранить**.

### 6.3.11 Конфигурация FTP

**Цель:**

Вы можете настроить информацию о FTP сервере, чтобы активировать загрузку захваченных изображений на FTP сервер. Захват изображений может быть активирован событиями или таймером.

**Шаги:**

1. Войдите в интерфейс настроек FTP:  
**Настройки > Расширенная конфигурация > Сеть > FTP**

TCP/IP	Порт	DDNS	PPPoE	SNMP	802.1X	QoS	<b>FTP</b>	UPnP™	Email	NAT	HTTPS
--------	------	------	-------	------	--------	-----	------------	-------	-------	-----	-------

Адрес сервера:

Порт:

Имя польза.:   Анонимный

Пароль:

Подтв. пароль:

Структура директорий:

Директ верхн ур:

вложенная папка:

Тип загрузки:  Загрузка изображения

Рисунок 6-16 Настройка FTP

2. Задайте параметры FTP. Имя пользователя и пароль необходимы для авторизации на FTP сервере.

**Структура директорий:** В поле структуры папок, вы можете выбрать корневую директорию, родительскую и папку нижнего уровня. Когда выбрана родительская директория, вы можете использовать Имя устройства, Номер устройства или IP устройства в качестве имени папки; когда выбрана директория нижнего уровня, вы можете использовать Имя устройства, Номер устройства в качестве имени.

**Тип загрузки:** Включение загрузки захваченных изображений на FTP.

**Анонимный доступ к FTP серверу** (в этом случае имя пользователя и пароль не запрашиваются): Установите флажок , чтобы включить анонимный доступ к FTP серверу.

**Примечание:** функция анонимного доступа должна поддерживаться FTP сервером.

3. Нажмите **Сохранить**, чтобы сохранить настройки.

### 6.3.12 HTTPS настройки

#### Цель:

HTTPS обеспечивает проверку подлинности веб-сайта и связанного веб-сервера. Выполните следующие шаги, чтобы настроить номер порта https.

Например, если Вы настроите номер порта 443 и IP- адрес 192.0.0.64, Вы можете получить доступ к устройству введя в веб- браузер <https://192.0.0.64:443>.

#### Шаги:

1. Войдите в окно настройки HTTPS:

**Настройки > Расширенная конфигурация > Сеть > HTTPS**

2. Создайте сертификат.

- Создать** (Create): Contains two buttons labeled 'Создать' (Create) with the descriptions 'Создание частных сертификатов' (Create private certificates) and 'Создать запрос сертификата' (Create certificate request).
- Установить подписанный сертификат** (Install signed certificate): Includes a text field for 'Путь к сертификату' (Certificate path) and buttons for 'Выбор' (Select) and 'Добавить' (Add).
- Созданный запрос** (Created request): Includes a text field for 'Созданный запрос' (Created request) and buttons for 'Удаление' (Delete) and 'Загрузка' (Load).
- Установленный сертификат** (Installed certificate): Includes a text field for 'Установленный сертиф...' (Installed certificate) showing 'C=CN, ST=ZJ, L=HZ, OU=embeddedsoftware, H/IP=1' and a 'Удаление' (Delete) button.
- Свойство** (Property): A detailed view of the certificate information:
  - Тема: C=CN, ST=ZJ, L=HZ, OU=embeddedsoftware, H/IP=192.168.200.65, EM=com.cn
  - Кем выдано: C=CN, ST=ZJ, L=HZ, OU=embeddedsoftware, H/IP=192.168.200.65, EM=com.cn
  - Действительный: 2014-10-06 19:02:00 ~ 2017-10-05 19:02:00

Рисунок 6-17 HTTPS настройки

- **Создание частного сертификата.**
  - 1) Нажмите на кнопку **Создать** для входа в окно создания сертификата.

Рисунок 6-18 Создание самоподписанного сертификата

- 2) Введите страну, имя хоста/IP и другую информацию.
- 3) Нажмите **ОК** для сохранения настроек.

**Примечание:** Если сертификат уже установлен, кнопка создания частного сертификата будет неактивна.

- **Создание запроса на сертификата**

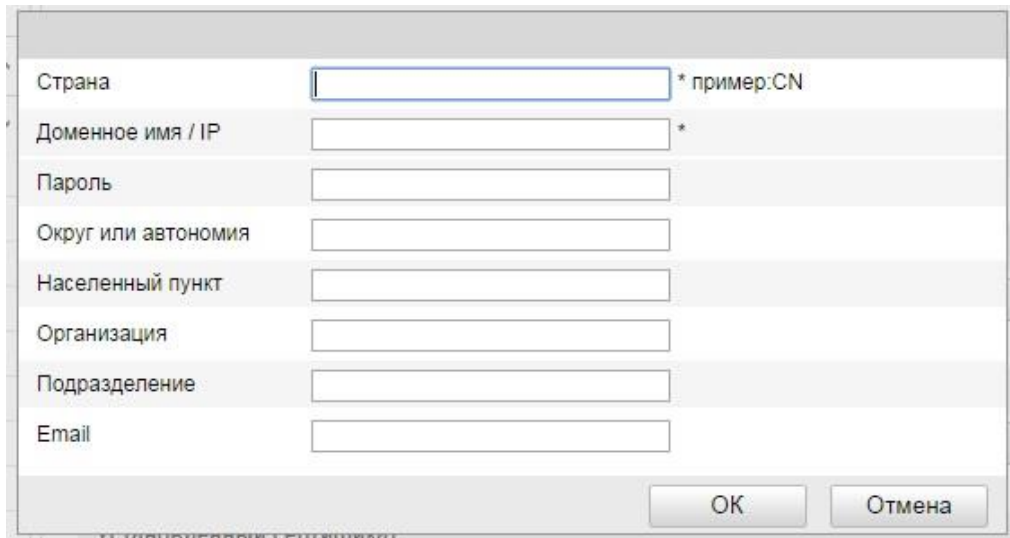
- 1) Нажмите на кнопку **Создать**.
- 2) Скачайте запрос на сертификат и представьте его доверенному центру сертификации для подписания.
- 3) После получения подписанного действующего сертификата импортируйте его на устройство.

3. Далее будет отображена основная информация о сертификате.

Рисунок 6-19 Установленный сертификат

4. Нажмите **Сохранить** для сохранения настроек.

## 6.4. Конфигурация параметров видео и аудио

### 6.4.1 Конфигурация параметров видео

**Шаги:**

1. Войдите в интерфейс конфигурации видео:

**Настройки > Основная конфигурация > Видео/Аудио > Видео или Настройки > Расширенная конфигурация > Видео/Аудио > Видео**

- Тип потока: Осн. поток (норм. реж.)
- Тип видео: Поток видео
- Разрешение: 1920\*1080P
- Тип битрейта: Переменный
- Качество видео: Макс
- Частота кадров: 25 fps
- Максимальный битрейт: 8192 Kbps
- Кодирование видео: H.264
- Профиль: Выс. Профиль
- Интервал I кадра: 25
- SVC: Выкл
- Smoothing: 50 [ Clear<->Smooth ]

At the bottom right of the configuration area, there is a 'Сохранить' (Save) button.

Рисунок 6-20 Настройка параметров видео

- Выберите тип потока для видеокамеры – основной поток или дополнительный.  
**Основной поток** обычно используется для записи и отображения при хорошем соединении с сетью. **Дополнительный поток** может быть использован при ухудшении пропускной способности сети.
- Вы можете изменить следующие параметры для выбранного потока:  
**Тип видео:** Выберите тип потока видео или совместный поток видео и аудио.  
**Разрешение:** Выберите разрешение видеовыхода.  
**Тип битрейта:** Выберите тип битрейта – постоянный или переменный.  
**Качество видео:** Когда значение типа битрейта принимает значение переменный, 6 уровней записи видео доступны для выбора.  
**Частота кадров:** Выберите скорость кадров в диапазоне 1/16~25 к/сек. Скорость кадров описывает частоту, с которой обновляется поток видео, и измеряется в кадрах в секунду (к/сек). Высокая скорость кадров более предпочтительна, когда происходит съемка движущихся объектов, так как качество видео остается высоким.  
**Максимальный битрейт:** Выберите максимальный битрейт из диапазона 32~16384 Кб/сек. Более высокое значение соответствует лучшему качеству видео, однако требует большей пропускной способности.  
**Кодирование видео:** Когда выбран основной поток, стандарт сжатия может быть установлен на значение H.264. Стандарт сжатия для дополнительного потока может быть выбран из H.264 и MJPEG.  
**Профиль:** Можно выбрать значения: основной профиль, главный профиль, высший профиль.

**Интервал 1 кадра:** Выберите интервал из диапазона 1~400.

**SVC:** SVC является расширением стандарта H.264 / AVC. В соответствии с вашими реальными потребностями установите его значение в **Вкл** или **Выкл**.

**Smoothing:** Отвечает за плавность потока. Чем выше значение сглаживания, тем более плавным будет поток, качество видео может быть неудовлетворительным. Чем ниже значение, тем выше качество потока, могут появиться задержки видео.

4. Нажмите **Сохранить**, чтобы сохранить настройки.

## 6.4.2. Конфигурация параметров аудио

### Шаги:

1. Войдите в интерфейс настройки аудио  
**Настройки > Основная конфигурация > Видео/Аудио > Аудио** или **Настройки > Расширенные настройки > Видео/Аудио > Аудио**

Рисунок 6-21 Настройка параметров аудио

2. Задайте следующие параметры:  
**Кодирование аудио:** G.711ulaw, G.711alaw или G.726.  
**Аудио вход:** MicIn или LineIn для подключенного микрофона или линии.
3. Нажмите **Сохранить**, чтобы сохранить настройки.

## 6.4.3 Настройка ROI

ROI означает область интереса. ROI позволяет различить больше информации в интересующей области.

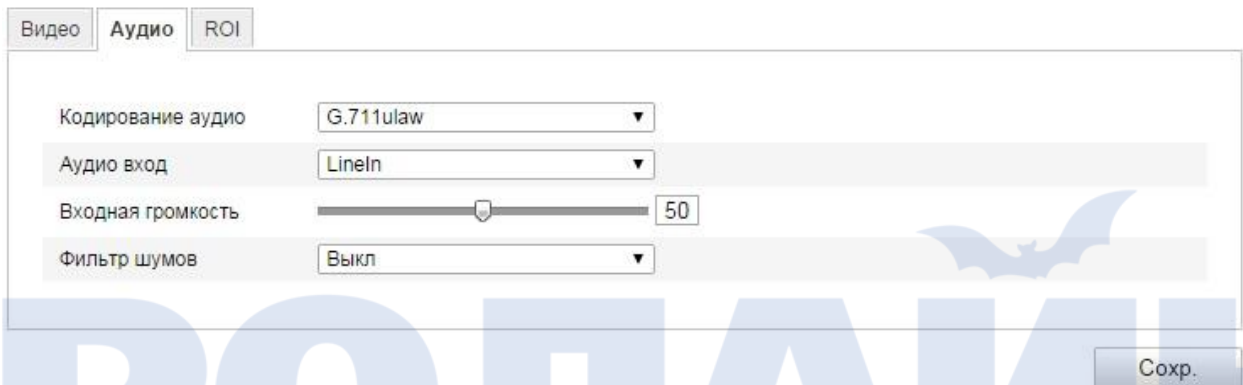
### Шаги:

1. Войдите в окно настройки ROI:  
**Настройки > Расширенная конфигурация > Видео/Аудио > ROI**

Рисунок 6-22 Настройки области интереса

2. Нарисуйте область интереса на изображении. Могут быть настроены 4 области.
3. Выберите тип потока для настройки ROI.
4. Выберите тип ROI.

Есть два типа ROI: фиксированная область интереса и динамический трекинг.

- **Фиксированная область интереса** действует на заданной площади. Вы можете выбрать уровень качества изображения для ROI и Вы можете дать имя области.
  - **Динамический ROI** применяется при срабатывании аналитических функций, например обнаружении лиц. Вы можете настроить уровень качества изображения.
5. Нажмите **Сохранить**, чтобы сохранить настройки.

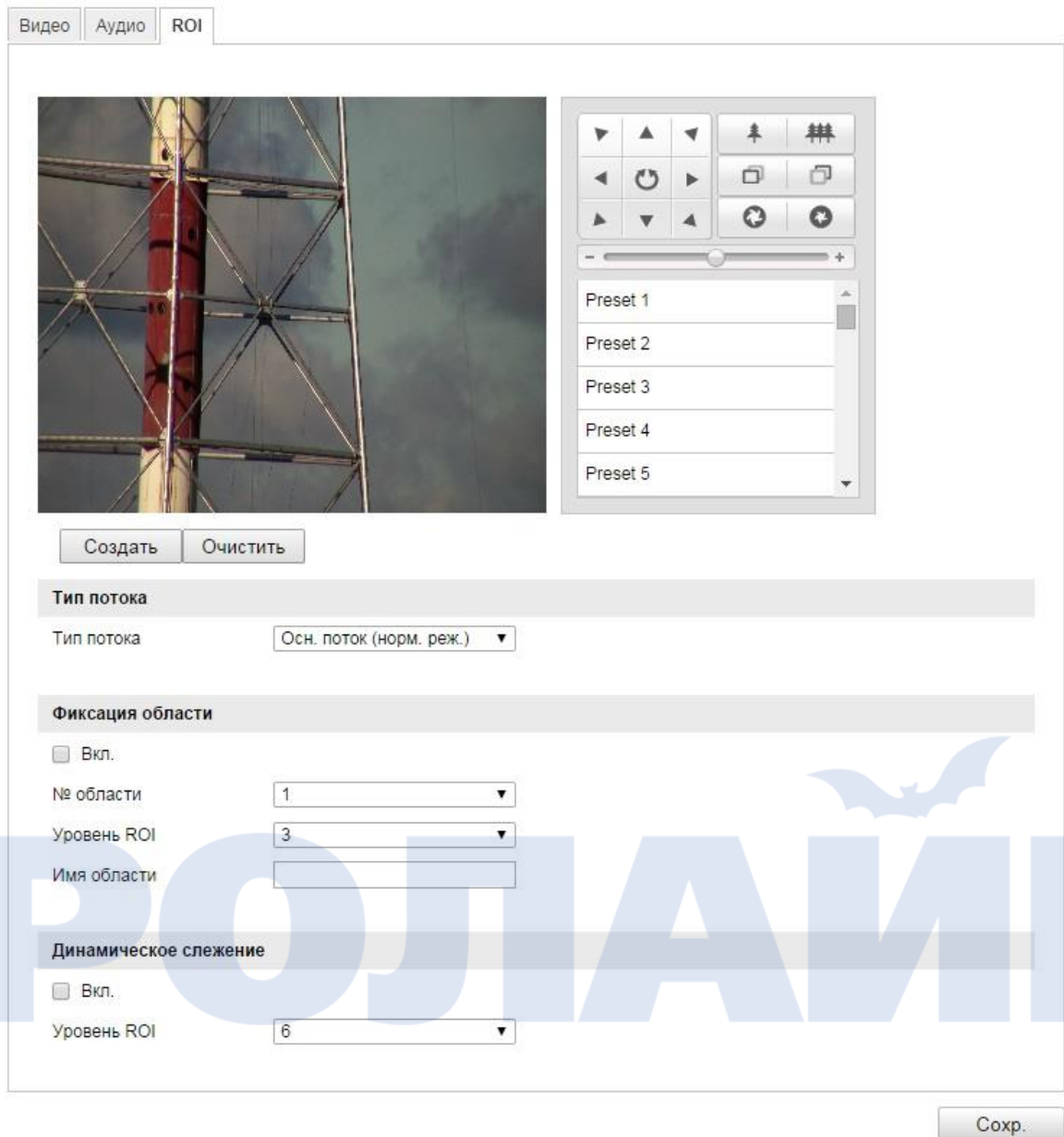
## 6.5 Конфигурация параметров изображения

### 6.5.1. Конфигурация параметров отображения

#### Цель:

Вы можете настроить качество изображения, включая яркость, контраст, насыщенность, оттенок, резкость и т.п.

**Примечание:** Параметры изображения отличаются в зависимости от модели камеры.

#### Шаги:

1. Войдите в интерфейс настроек изображения:  
**Настройки > Основная конфигурация > Изображение > Параметры отражения** или  
**Настройки > Расширенная конфигурация > Изображение > Параметры отображения**
2. Настройте параметры изображения для камеры.

#### Примечание:

Для обеспечения качества изображения при разном освещении можно настроить два вида параметров.

#### День/ночь автопереключение

Рисунок 6-23 Параметры день/ночь автопереключение

#### ◆ Настройки изображения

**Яркость:** Характеризует яркость изображения, диапазон от 1 до 100, по умолчанию значение 50.

**Контраст:** Характеризует контраст изображения, диапазон от 1 до 100, по умолчанию значение 50.

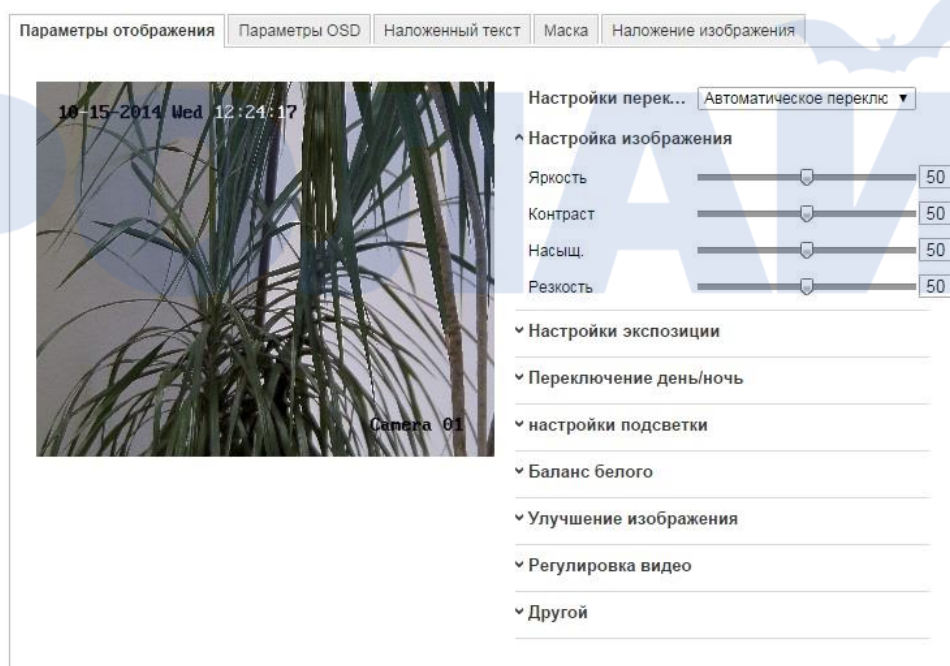
**Насыщенность:** Характеризует красочность изображения, диапазон от 1 до 100, по умолчанию значение 50.

**Резкость:** Характеризует резкий контраст изображения, диапазон от 1 до 100, по умолчанию значение 50.

◆ **Настройки экспозиции**

Если камера оснащена объективом с фиксированным фокусным расстоянием, то возможен режим экспозиции вручную, и управление диафрагмой невозможно.

Если есть возможность выбрать режим Авто, Вы можете выбрать уровень автодиафрагмы в диапазоне от 0 до 100.

Время коррекции характеризует скорость электронного затвора, можно выбрать значение в диапазоне от 1 до 1/100,000с. Настраивается в соответствии с фактическим состоянием яркости.

◆ **Переключение день/ночь**

В этом меню выберите режим переключения день/ночь и настройте смарт ИК.

Рисунок 6-24 День/ночь переключение

Возможные режимы переключения: авто, день, ночь, расписание.

**День:** Камера в режиме дня.

**Ночь:** Камера в режиме ночи.

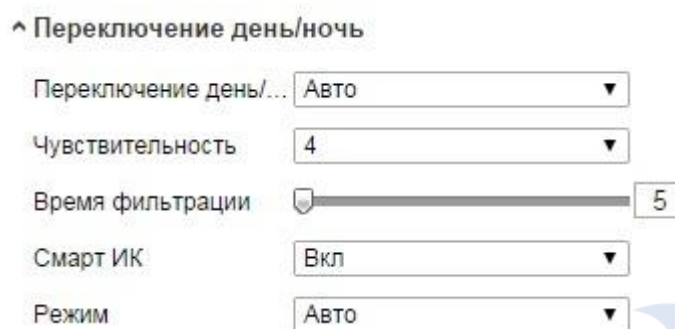
**Авто:** Камера переключается между режимами дня и ночи автоматически в зависимости от освещения. Диапазон чувствительности от 0 до 7. Время фильтрации характеризует временной промежуток между переключением режимов дня и ночи. Вы можете выбрать в диапазоне от 5с до 120с.

**Расписание:** Настройка времени начала и конца переключения режимов дня и ночи.

**Смарт ИК:** Позволяет пользователю включить или отключить ИК-подсветку.

Установите параметр в Вкл. Выберите режим Авто и ИК-подсветка самостоятельно изменится в зависимости от окружающего освещения, то есть, если снимаемая сцена светлая, то мощность ИК-подсветки будет снижена, если снимаемая сцена недостаточно светлая, то мощность ИК-подсветки будет увеличена.

◆ **Настройки подсветки**

**BLC:** Если объект съемки находится на пути яркого света, то он будет слишком темным и плохо различимым. BLC компенсирует свет на объекте и делает его более видимым. Значения параметра BLC: выкл, вверх, вниз, влево, вправо, центр, настройка.

**WDR:** Широкий динамический диапазон используется, когда в сцене съемки присутствует сильный контраст между светлыми и темными областями.

**HLС:** Функция компенсации встречной засветки используется, когда яркий свет влияет на качество изображения.

◆ **Баланс белого**

На изображении ниже отображены типы баланса белого. Вы можете выбрать значение, соответствующее реальным условиям. Например, если в зоне видимости есть флуоресцентная лампа, Вы можете выбрать тип баланса белого

**Флуоресцентная лампа.**

Рисунок 6-25 Баланс белого

◆ **Улучшение изображения**

**Цифровое шумоподавление:** DNR убирает шум из видеопотока. Для выбора возможны значения: выкл, нормальный режим, экспертный режим. В нормальном режиме можно установить уровень шума в диапазоне от 0 до 100, в экспертном режиме можно установить еще уровень пространственного шума в диапазоне от 0 до 100. Close, Normal Mode и Expert Mode для функции цифрового уменьшения шума.

**Defog Mode:** Вы можете включить функцию антитумана, когда на улице туман и изображение туманное. Изображение станет более ясным.

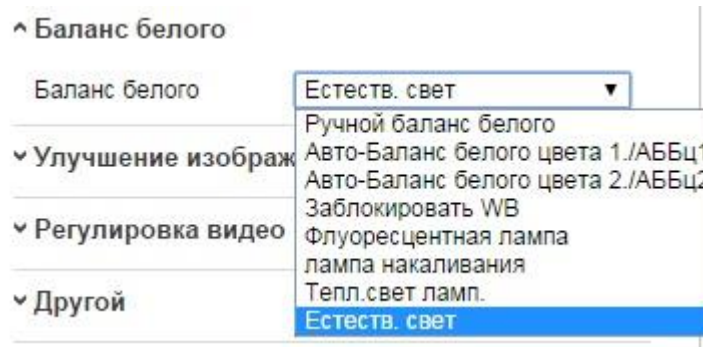
**EIS (электронная стабилизация изображения):** Устраняет эффект тряски на видео.

**Шкала серого:** Вы можете выбрать значение шкалы серого в диапазоне от 0 до 255 или от 16 до 235.

◆ **Регулировка видео**

**Зеркалирование:** Отображает видео таким образом, что Вы можете видеть его зеркальное отображение. Возможно выбрать следующие значения: выкл, центр, верх/них, левый/правый.

**Режим коридора:** Вы можете использовать эту функцию при необходимости съемки узкой сцены. Во время установки поверните камеру на 90 градусов и включите режим коридора, и Вы получите видео с соотношением сторон 9:16 и в кадр не будет попадать такая ненужная информация (например, стены).

**Помещение/улица:** Выберите режим в зависимости от сцены съемки.

Стандарт видео: можно выбрать 50Гц и 60Гц. Выберите значение в зависимости от стандарта, для PAL 50Гц, а для NTSC 60Гц.

**Режим снимка:** Возможность выбора режима вывода видео в зависимости от потребностей.

◆ **Другое**

Некоторые камеры поддерживают выходы CVBS, SDI или HDMI. За деталями обращайтесь к нужной модели.

### Переключение день/ночь по расписанию

Настройка переключения дня и ночи позволяет Вам установить определенные параметры камеры для дня и ночи для гарантии качества изображения при разном освещении.

Настройки переключ... Переключение по распис  
Начало 06:00:00  
Время оконч. 18:00:00  
Универсальный День Ночь  
Настройка изображения  
Насыщ. 50  
Настройки экспозиции  
Настройки фокусировки  
Переключение день/ночь  
Регулировка видео  
Другой

Рисунок 6-26 Настройка расписания переключения день/ночь

#### Шаги:

1. В графах **Начало** и **Время окончания** выберите нужное время.
2. Перейдите на вкладку **Универсальный** для настройки параметров, относящихся к дневному и ночному режимам.
3. Перейдите на вкладку **День** для выбора параметров режима дня.
4. Перейдите на вкладку **Ночь** для настройки параметров режима ночи.

### 6.5.2. Конфигурация параметров OSD

#### Цель:

Вы можете настроить отображение имени камеры и времени на экране.

#### Шаги:

1. Войдите в интерфейс настройки OSD:  
**Настройки > Расширенная конфигурация >Изображение> Параметры OSD**

Рисунок 6-27 Настройка параметров OSD

2. Установите соответствующие флажки для отображения названия камеры, даты или недели, если требуется.
3. Отредактируйте название камеры в поле **Имя камеры**.
4. Выберите из выпадающего списка формат часов/даты, режим отображения и шрифт OSD.
5. Выберите цвет OSD выбрав в выпадающем списке **черно-белый** или **настройка**.

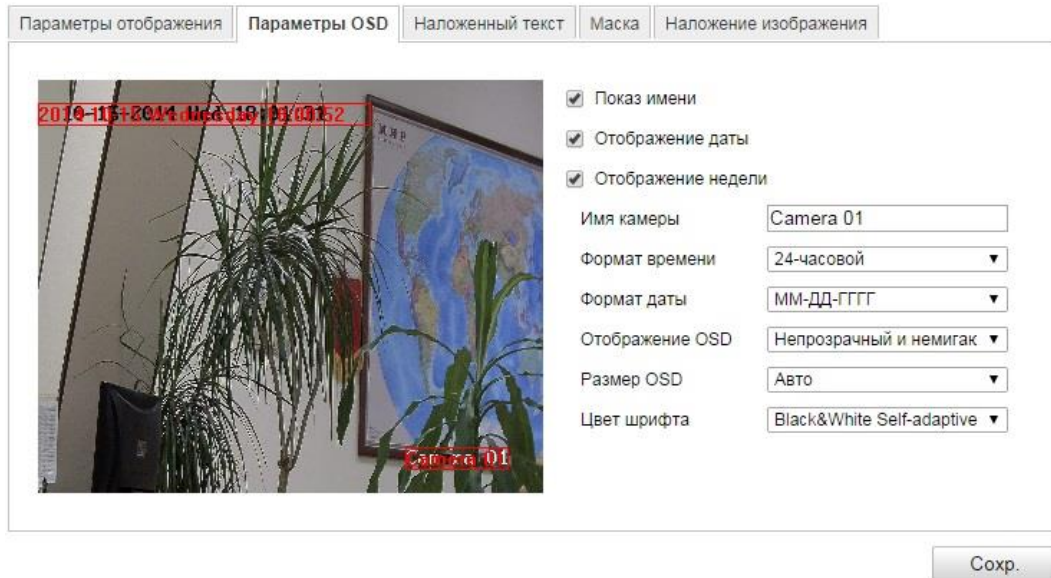

Рисунок 6-28 Настройка цвета OSD

6. Вы можете использовать мышь для перемещения текстового поля в окне отображения, чтобы изменять местоположение OSD.

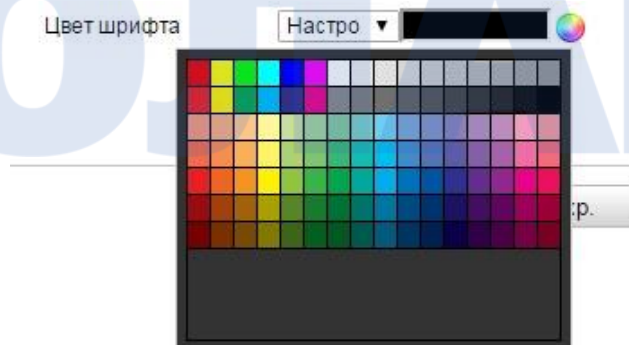

Рисунок 6-29 Изменение местоположения OSD

7. Нажмите **Сохранить**, чтобы сохранить настройки.

### 6.5.3. Конфигурация наложения текста

**Цель:**

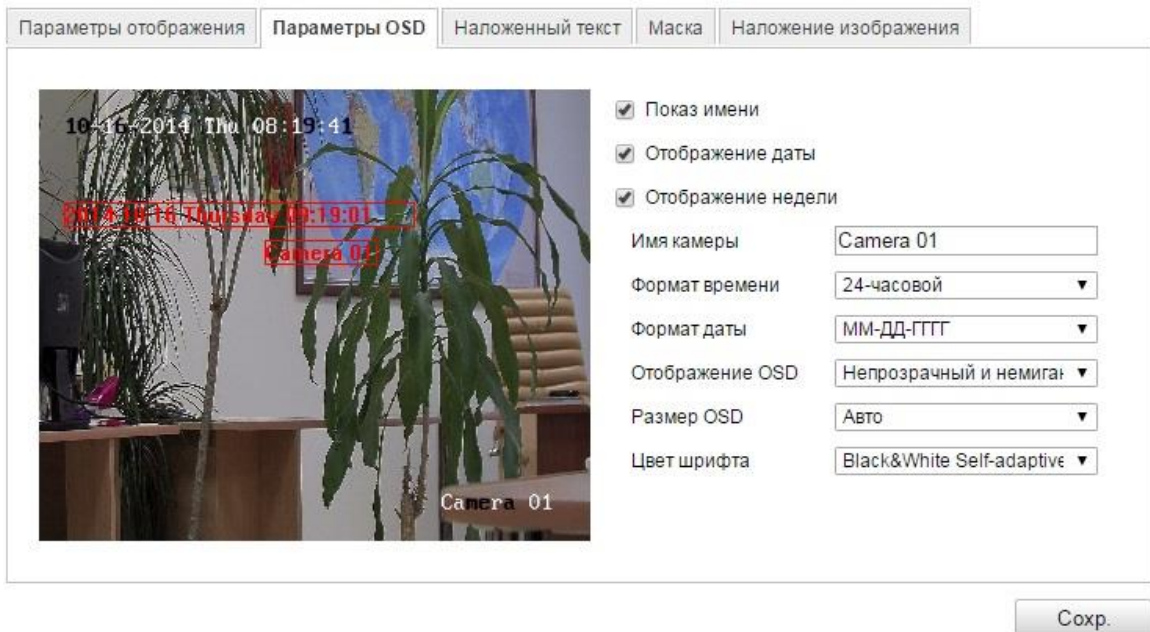
Вы можете настроить наложение текста.

**Шаги:**

1. Войдите в интерфейс настройки наложения текста:

**Настройки > Расширенная конфигурация > Изображение > Наложение текста**

Рисунок 6-30 Наложение текста

2. Установите флажок напротив текстового поля, чтобы включить функцию наложения текста.
3. Введите символы в текстовое поле.
4. Вы можете использовать мышь, для перемещения текстового поля в окне отображения, чтобы изменить его местоположение.
5. Нажмите **Сохранить**, чтобы сохранить настройки.

**Примечание:** Возможна настройка до восьми текстовых полей.

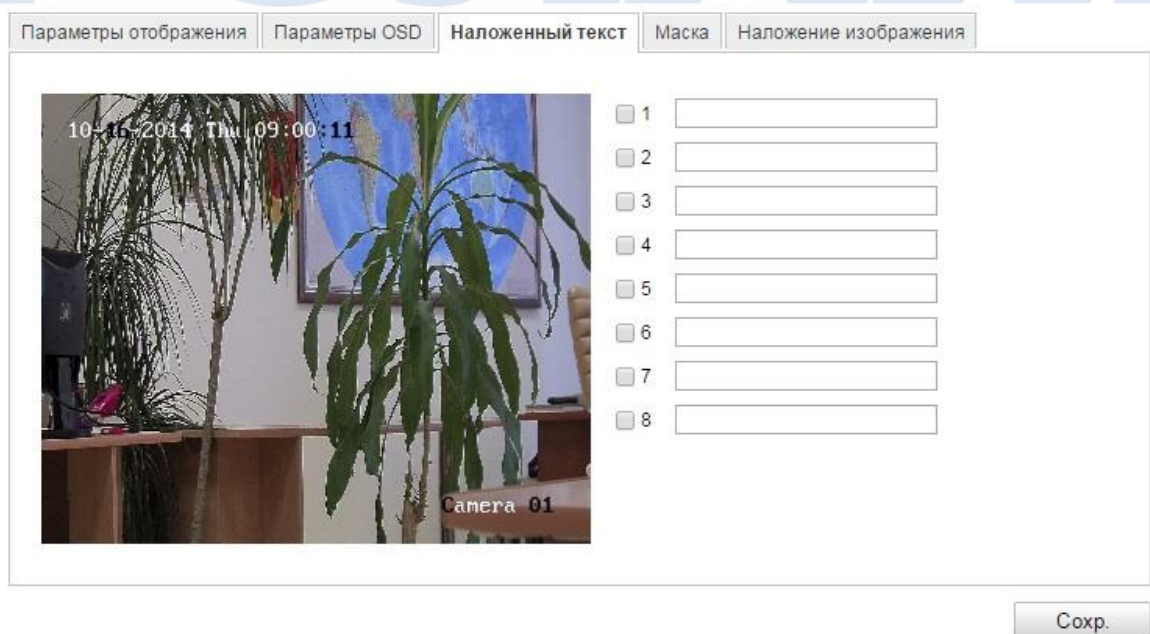
#### 6.5.4. Конфигурация маскирования

**Цель:**

Маскирование позволяет скрыть некоторые области на отображении, чтобы запретить их просмотр или запись.

**Шаги:**

1. Войдите в интерфейс настроек маскирования:  
**Настройки > Расширенная конфигурация > Изображение > Маска**
2. Установите флажок **Использовать маскировку**, чтобы включить эту функцию.
3. Нажмите **Создать**.

Рисунок 6-31 Настройки маски

4. Щелкните и перетаскивайте мышью в окне отображения, чтобы начертить зону маскирования.

**Примечание:** поддерживается 4 зоны маскирования.

5. Нажмите **Завершить** для окончания выделения области или **Удалить все** для удаления областей.
6. Нажмите **Сохранить**.

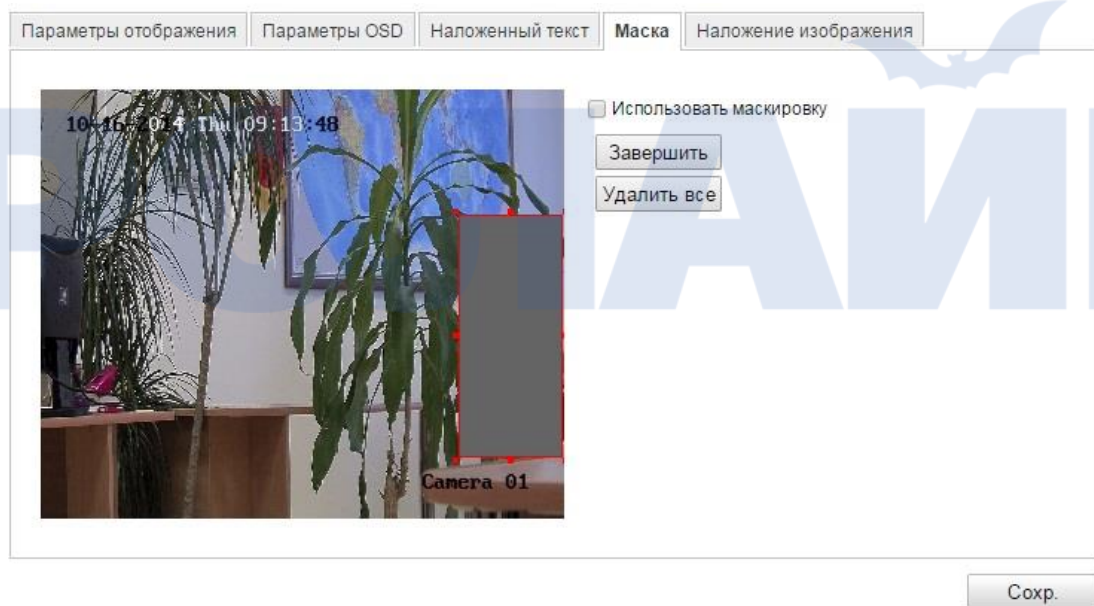
## 6.5.5. Конфигурация наложения изображения

### Цель:

Функция наложения изображения позволяет Вам поместить изображение в окне отображения.

**Примечание:** изображение должно быть в формате RGB24 bmp, максимальный размер должен быть 128\*128.

### Шаги:

1. Войдите в интерфейс настройки наложения изображения:

**Настройки > Расширенная конфигурация > Изображение > Наложение изображения**

Рисунок 6-32 Окно настройки наложения изображения

2. Нажмите кнопку **Выбор**, чтобы добавить изображение с ПК.
3. Нажмите кнопку **Добавить**, чтобы загрузить его.
4. Установите флажок **Включить наложение фото**, чтобы активировать функцию.

Значения X координаты и Y координаты определяют местоположение картинки на изображении. А длина и ширина определяют размеры картинки.

## 6.6 . Конфигурация и управление тревогами

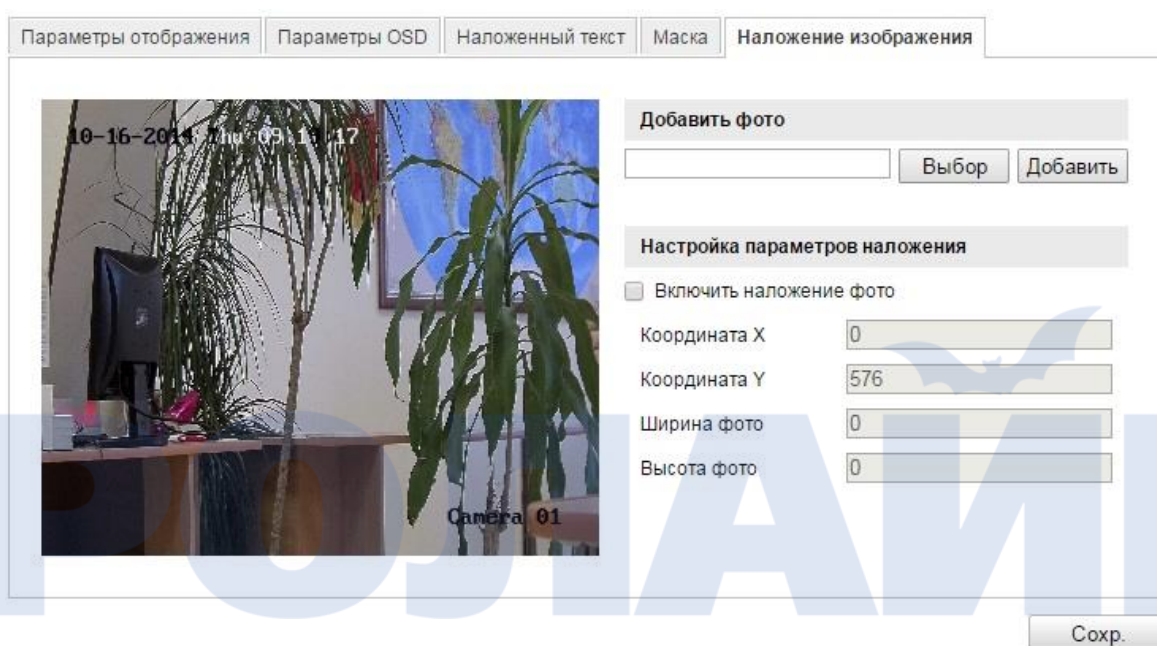
### Цель:

Данный раздел описывает конфигурацию сетевой камеры для реагирования на тревожные события, включая обнаружение движения, лиц, вторжения, расфокусировки, тревогу тампера и т.д. Эти события могут активировать тревожные действия, такие как оповещение центра видеонаблюдения, отправка email, активация тревожного выхода и т.п.

Например, когда поступает внешний сигнал тревоги, сетевая камера посылает уведомление на email адрес.

## 6.6.1. Конфигурация детектора движения

### Цель:

Детекция движения позволяет активировать тревожные действия и записывать видео при возникновении движения в наблюдаемой зоне.

- **Нормальная конфигурация**

#### Задача:

1. Настройка области обнаружения движения.

#### Шаги:

- (1) Войдите в интерфейс настройки детектора движения:  
**Настройки > Расширенная конфигурация > События > Детектор движения**
- (2) Установите флажок **Активировать детектор движения**.
- (3) Установите флажок **Включить метаданные ActiveSearch**, если хотите, чтобы движущиеся объекты выделялись зеленым цветом.

Рисунок 6-33 Настройка детектора движения

- (4) Нажмите **Создать**. Зажмите и перетаскивайте мышью на изображении, чтобы начертить зону обнаружения движения.
- (5) Нажмите **Завершить**, чтобы закончить начертание.
- (6) Нажмите **Удалить все** для очистки зон обнаружения движения.
- (7) Перемещайте ползунок для настройки чувствительности детектора.
2. Установка расписания обнаружения движения

#### Шаги:

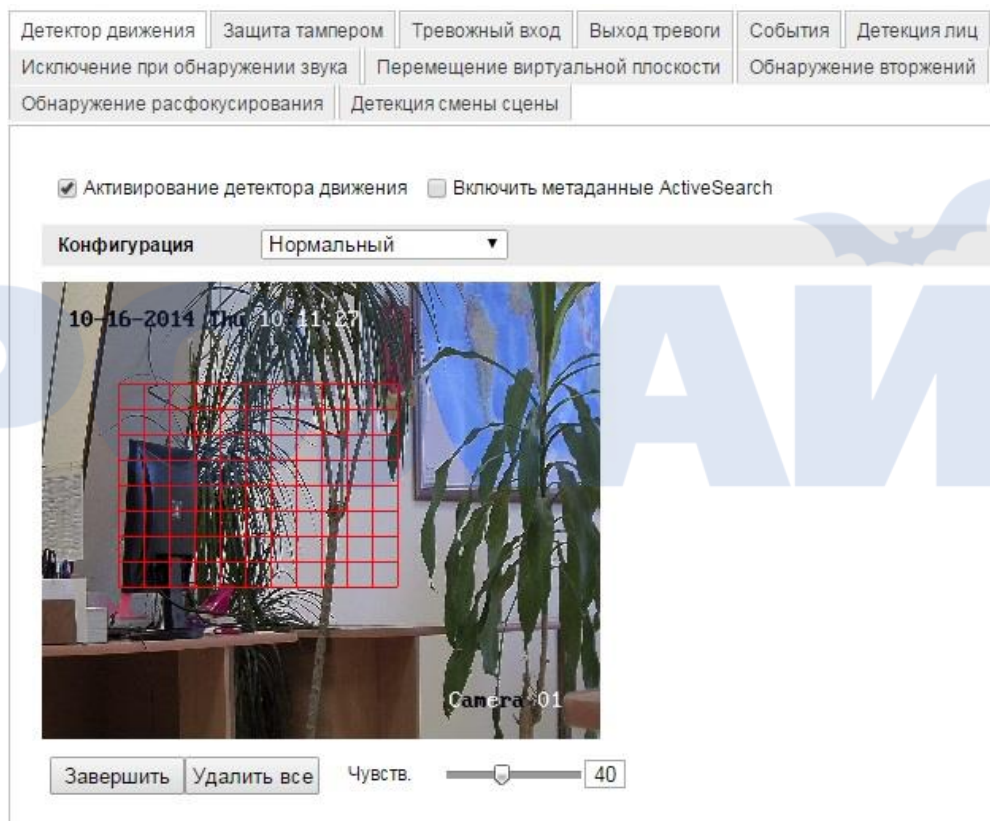

Рисунок 6-34 Расписание детектора движения

- (1) Нажмите **Ред**, чтобы редактировать расписание.
- (2) Выберите день, для которого вы хотите настроить расписание.
- (3) Нажмите , чтобы установить временной период расписания.
- (4) После установки расписания активности, Вы можете скопировать расписание на другие дни (опционально).
- (5) Нажмите **ОК**, чтобы сохранить настройки.

**Примечание:** Интервалы времени не должны пересекаться. Для каждого дня может быть настроено до 8 периодов времени.

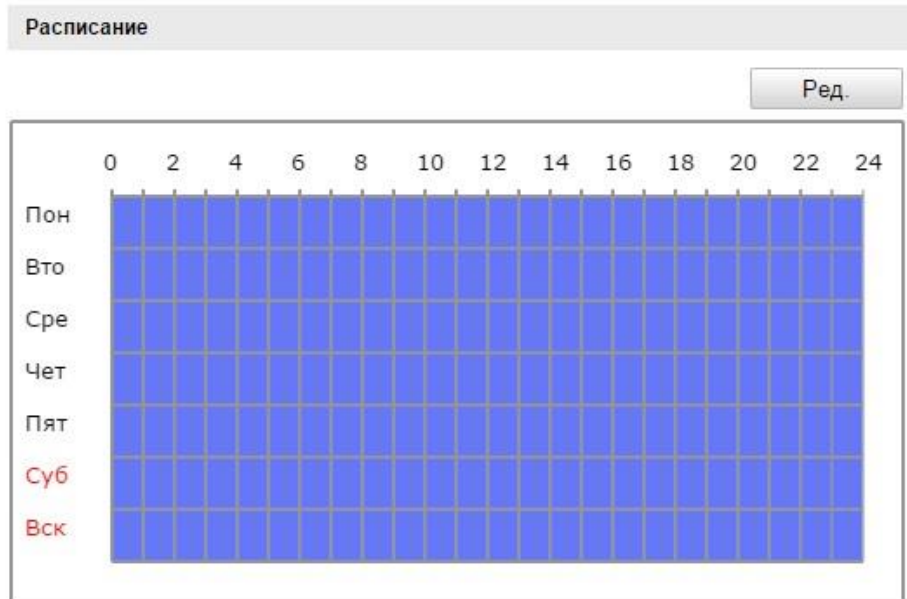

Рисунок 6-35 Настройка расписания

3. Установка тревожных действий для детекции движения.

Вы можете указать метод связи при возникновении события. Установите флажки, чтобы выбрать методы связи. Вы можете выбрать оповещение центра видеонаблюдения, отправку электронного сообщения, загрузку на FTP, активацию канала и срабатывание тревожного выхода (опционально).

Метод связи	
Реакция на тревогу	Другая привязка
<input checked="" type="checkbox"/> В центр наблюдения	Срабат. тревож. Выхода <input type="checkbox"/> Выбрать все
<input type="checkbox"/> Отпр. Email	<input type="checkbox"/> A->1
<input type="checkbox"/> Загрузка на FTP	
<input type="checkbox"/> Активируемый канал	

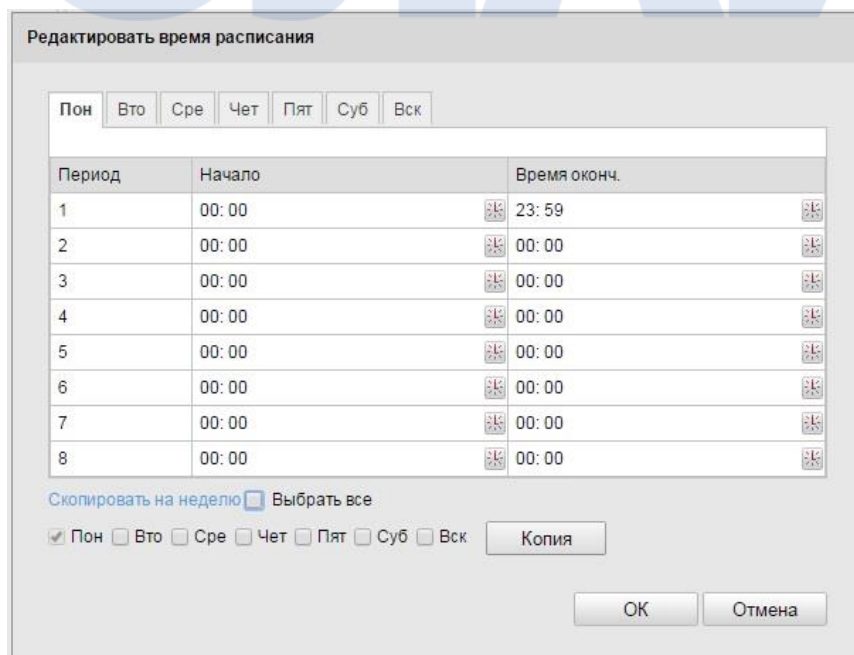
Рисунок 6-36 Методы связи

- **Аудио предупреждение:** Активация локального звукового оповещения.
- **Оповещение центра видеонаблюдения:** Отправка сигнала о тревоге или исключении в удаленное ПО управления.
- **Отправка email:** Отправка электронной почты с информацией о тревоге.

**Примечание:** Параметры электронной почты настраиваются в соответствии с разделом 6.6.6.

- **Загрузка на FTP:** Захват изображения при срабатывании тревоги и загрузка его на FTP сервер.

**Примечание:** Параметры FTP настраиваются в соответствии с разделом 6.3.10

- **Активация канала:** При срабатывании детекции движения начнется запись видео. Необходимо настроить расписание записи для реализации данной функции.

**Примечание:** Дополнительная информация в разделе 7.2

- **Активация тревожного выхода:** Активация одного или нескольких тревожных выходов при срабатывании тревоги.
- **Экспертная конфигурация**  
Экспертные настройки включают в себя настройку чувствительности детектора и размера объекта каждой области переключения день/ночь.

Рисунок 6-37 Переключение день/ночь

- **Переключение день/ночь**

**Шаги:**

- 1) Нарисуйте область в режиме нормальной конфигурации. Настраивается до 8 областей.
- 2) Выберите **Выкл** в окне **Настройки переключения день/ночь**.
- 3) Выберите номер области в окне **Область**.
- 4) Перемещайте ползунок **Чувствительность** для выбора оптимального значения.
- 5) Настройте расписание и выберите метод связи в режиме нормальной конфигурации.
- 6) Нажмите **Сохранить**.

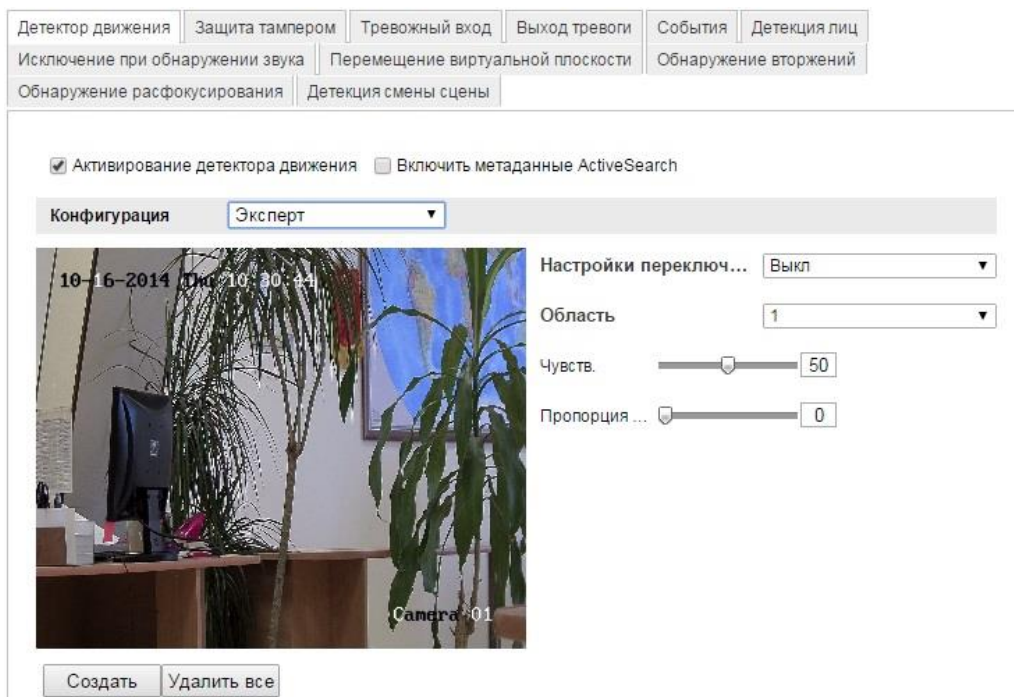
- **Автоматическое переключение день/ночь**

**Шаги:**

- 1) Нарисуйте область в режиме нормальной конфигурации. Настраивается до 8 областей.
- 2) Выберите **Автоматическое переключение** в окне **Настройки переключения день/ночь**.

Рисунок 6-38 День/ночь автопереключение

- 3) Выберите номер области в окне **Область**.
  - 4) Перемещайте ползунок **Чувствительность** для выбора оптимального значения.
  - 5) Настройте расписание и выберите метод связи в режиме нормальной конфигурации.
  - 6) Нажмите **Сохранить**.
- **Переключение по расписанию**
    - 1) Нарисуйте область в режиме нормальной конфигурации. Настраивается до 8 областей.
    - 2) Выберите **Переключение по расписанию** в окне **Настройки переключения день/ночь**.

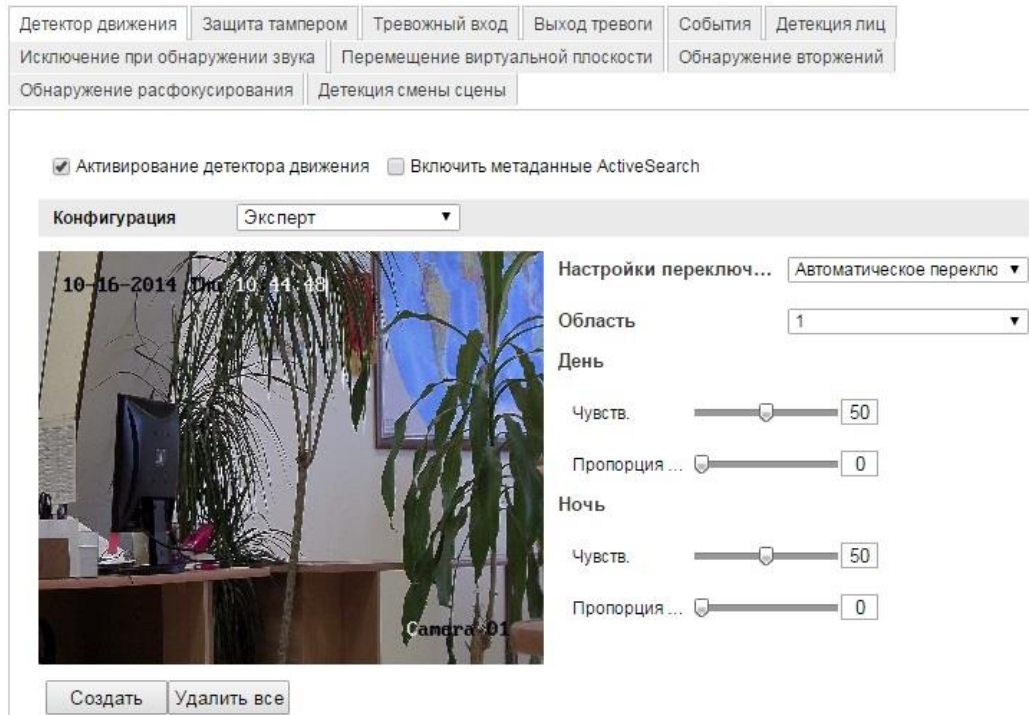

Рисунок 6-45 Настройка переключения день/ночь по расписанию

- 3) Выберите время начала и окончания времени переключения.
- 4) Выберите номер области в окне **Область**.
- 5) Перемещайте ползунок **Чувствительность** для выбора оптимального значения.
- 6) Настройте расписание и выберите метод связи в режиме нормальной конфигурации.
- 7) Нажмите **Сохранить**.

## 6.6.2. Конфигурация защиты тампера

### Цель:

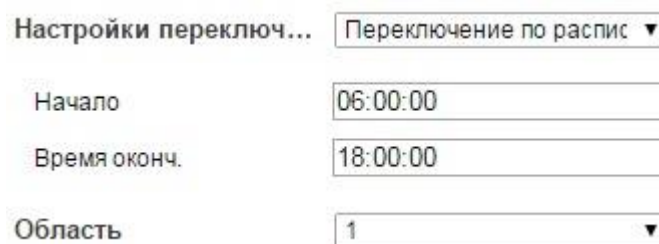
Вы можете настроить срабатывание тревоги и активацию тревожных действий при заслоне объектива.

### Шаги:

1. Войдите в интерфейс настройки тревоги заслона обзора:

**Настройки > Расширенная конфигурация > События > Защита тампером**

Рисунок 6-39 Защита тампером

2. Установите флажок **Активация детектора вмешательства в видео**, чтобы активировать тревогу тампера.
3. Настройте зону детекции заслона.
4. Нажмите кнопку **Ред.**, чтобы редактировать расписание. Настройка расписания аналогична установке расписания для детекции движения.
5. Расставьте флажки, чтобы выбрать методы связывания для тревоги тампера.
6. Нажмите **Сохранить**, чтобы сохранить настройки.

## 6.6.3 Конфигурация тревожного входа

### Шаги:

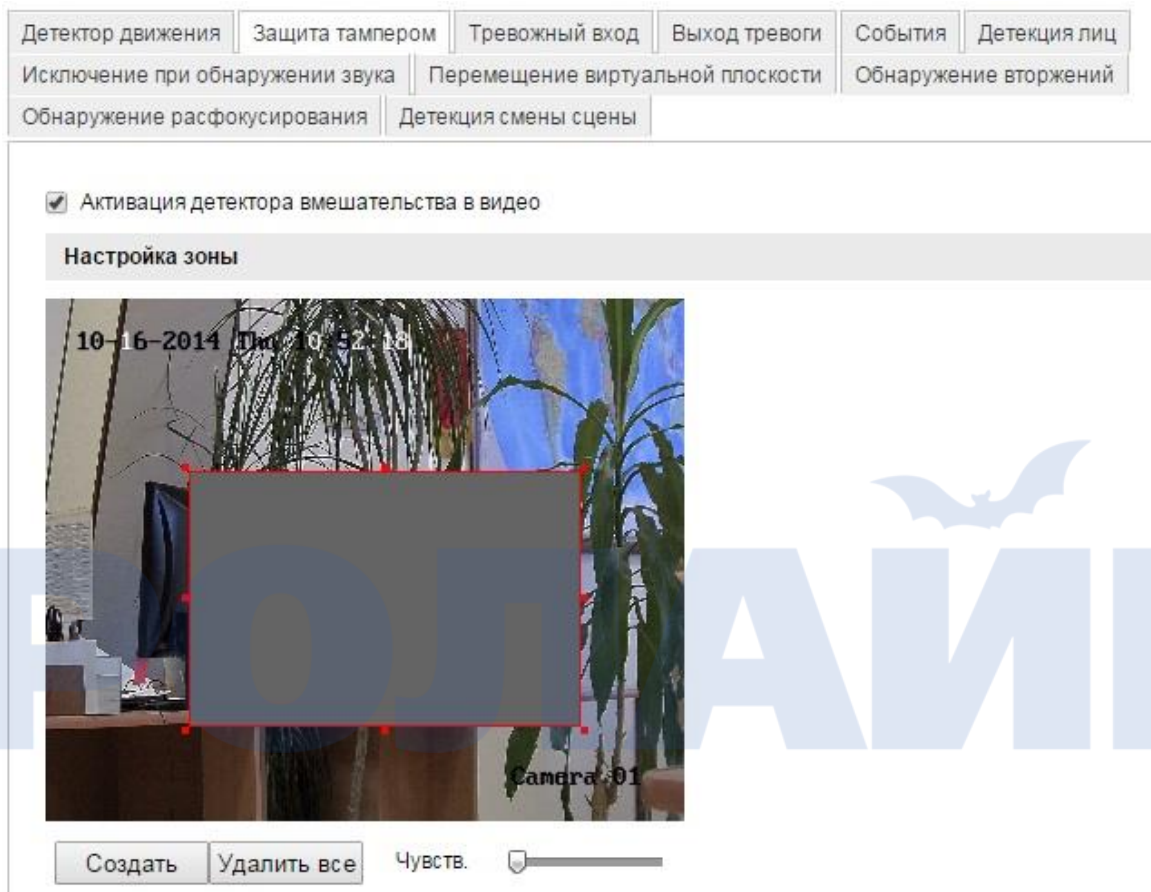
1. Войдите в окно настройки тревожного входа:

**Настройки > Расширенная конфигурация > События > Тревожный вход**

- Выберите тревожный вход и тип входа. Тип тревожного входа может быть: НР (открыт) и НЗ (закрыт).

Детектор движения	Защита тампером	Тревожный вход	Выход тревоги	События	Детекция лиц
Исключение при обнаружении звука	Перемещение виртуальной плоскости			Обнаружение вторжений	
Обнаружение расфокусирования	Детекция смены сцены				

№ трев.вх.	A<-1	▼
Имя тревоги	<input type="text"/>	(невозможно копировать)
Тип	НЗ	▼

Расписание	
	<input type="button" value="Ред."/>
	0 2 4 6 8 10 12 14 16 18 20 22 24
Пон	
Вто	
Сре	
Чет	
Пят	
Суб	
Вск	

Рисунок 6-40 Настройка тревожного входа

- Нажмите **Ред.** для настройки расписания.
- Поставьте флажки, чтобы выбрать метод связи.
- Вы можете выбрать связь PTZ, если камера является поворотной. Вы можете поставить флажки, чтобы выбрать предустановку, патруль, обход.
- Вы можете скопировать настройки на другие тревожные входы.
- Нажмите **Сохранить**.

#### 6.6.4 Конфигурация тревожного выхода

**Шаги:**

- Войдите в окно настройки тревожного выхода:  
**Настройки>Расширенная конфигурация>События>Выход тревоги**
- Выберите тревожный выход из ниспадающего списка. Вы можете дать имя тревожному выходу.
- Время задержки может быть: 5сек,10сек,30сек,1мин,2мин,5мин,10мин или вручную.
- Нажмите **Ред.** для входа в окно настройки расписания. Расписание настраивается также, как и расписание детектора движения (раздел 6.6.1).

5. Вы можете скопировать настройки на другие тревожные выходы.
6. Нажмите **Сохранить**.

Детектор движения | Защита тампером | Тревожный вход | Выход тревоги | События | Детекция лиц  
 Исключение при обнаружении звука | Перемещение виртуальной плоскости | Обнаружение вторжений  
 Обнаружение расфокусирования | Детекция смены сцены

Выход тревоги: A->1

Имя тревоги: (невозможно копировать)

Задержка: 5с

Расписание

Ред.

	0	2	4	6	8	10	12	14	16	18	20	22	24
Пон													
Вто													
Сре													
Чет													
Пят													
Суб													
Вск													

Скопировать для тревоги

Выбрать все

A->1

Сохранить

Рисунок 6-41 Настройки тревожного выхода

### 6.6.5 Конфигурация событий

Тип события может быть: HDD заполнен, ошибка HDD, сеть отключена, конфликт IP-адресов, неверный логин.

**Шаги:**

1. Войдите в интерфейс настройки событий:  
**Настройки > Расширенная конфигурация > События > События**
2. Расставьте флажки, чтобы задать действия, активируемые при срабатывании исключений.

Детектор движения	Защита тампером	Тревожный вход	Выход тревоги	События	Детекция лиц
Исключение при обнаружении звука	Перемещение виртуальной плоскости	Обнаружение вторжений			
Обнаружение расфокусирования	Детекция смены сцены				

Тип события	HDD заполнен
Реакция на тревогу	Другая привязка
<input checked="" type="checkbox"/> В центр наблюдения	Срабат. тревож. Выхода <input type="checkbox"/> Выбрать все
<input type="checkbox"/> Отпр. Email	<input type="checkbox"/> A->1

Рисунок 6-42 Настройки событий

3. Нажмите **Сохранить**.

### 6.6.6 Конфигурация детекции лиц

**Примечание:** детекция лиц доступна для некоторых моделей, проверьте спецификации модели на наличие этой функции.

При включении этой функции, в области наблюдения при обнаружении лица будут срабатывать определенные действия.

**Шаги:**

1. Войдите в окно настройки детекции лиц:  
**Настройки > Расширенная конфигурация > События > Детекция лиц**
2. Поставьте флажок в **Активировать детекцию лиц**.
3. Вы можете поставить флажок в **Включение динамического анализа для распознавания лиц**, если хотите, чтобы при обнаружении лица выделялось прямоугольником (опционально).
4. С помощью бегунка настройте чувствительность детекции лиц в диапазоне от 1 до 5.
5. Настройте связанные действия.

Детектор движения	Защита тампером	Тревожный вход	Выход тревоги	События	Детекция лиц
Исключение при обнаружении звука	Перемещение виртуальной плоскости	Обнаружение вторжений			
Обнаружение расфокусирования	Детекция смены сцены				

Активировать детекцию лиц

Включение динамического анализа для распознавания лиц

Чувств.  3

**Расписание**

Ред.

	0	2	4	6	8	10	12	14	16	18	20	22	24
Пон	[Grid]												
Вто													
Сре													
Чет													
Пят													
Суб													
Вск													

**Метод связи**

Реакция на тревогу <input checked="" type="checkbox"/> В центр наблюдения <input type="checkbox"/> Отпр. Email <input type="checkbox"/> Загрузка на FTP <input checked="" type="checkbox"/> Активируемый канал	Другая привязка Срабат. тревож. Выхода <input type="checkbox"/> Выбрать все <input type="checkbox"/> A->1
--	---

Сохранить

Рисунок 6-43 Окно детекции лиц

### 6.6.7 Конфигурация обнаружения звуковых изменений

**Цель:**

Исключение при обнаружении звука обнаруживает звуковые изменения, включая обнаружение понижения и повышения интенсивности звука.

**Исключения аудио входа:** Поставьте флажок, чтобы включить эту функцию.

**Резкий рост интенсивности звука:** Обнаружение резкого увеличения интенсивности звука. Состоит из двух параметров:

- **Чувствительность:** Наименьшее значение, при котором будет обнаружено изменение. Диапазон от 1 до 100.
- **Интенсивность звукового порога:** Фильтрация звука окружающей среды, чем громче звук окружающей среды, чем выше должно быть значение. Диапазон от 1 до 100.

**Sound Intensity Steep Drop:** Обнаружение резкого снижения интенсивности звука.

Диапазон от 0 до 100.

**Расписание настраивается для определения времени, когда Вы хотите чтобы функция работала.**

1. Нажмите **Ред.** для редактирования расписания.
2. Выберите метод связи уведомление в центр наблюдения, отправка email, активация канала, срабатывание тревожного выхода.
3. Нажмите **Сохранить**.

### 6.6.8 Конфигурация перемещения виртуальной плоскости

Эта функция используется для обнаружения людей и объектов, пересекающих определенную область. Может быть настроены два направления пересечения: слева направо, и справа налево.

**Шаги:**

1. Поставьте флажок в **Включить перемещения виртуальной плоскости регистрации**.
2. Нажмите на **Создать**.
3. Для масштабированию линии потяните за красные квадраты с двух сторон линии.

Рисунок 6-44 Рисовка линии пересечения

Вы можете выбрать направление А<->В, А->В и В->А.

- **А<->В:** обнаружение пересечения с двух сторон.
  - **А->В:** обнаружение пересечения со стороны А в сторону В.
  - **В->А:** обнаружение пересечения со стороны А в сторону В.
4. Настройте чувствительность в диапазоне от 1 до 100.
  5. Выберите другую виртуальную плоскость из ниспадающего списка и настройте ее. Может быть настроено 4 плоскости.
  6. Нажмите **Сохранить**.

### 6.6.9 Конфигурация обнаружения вторжений

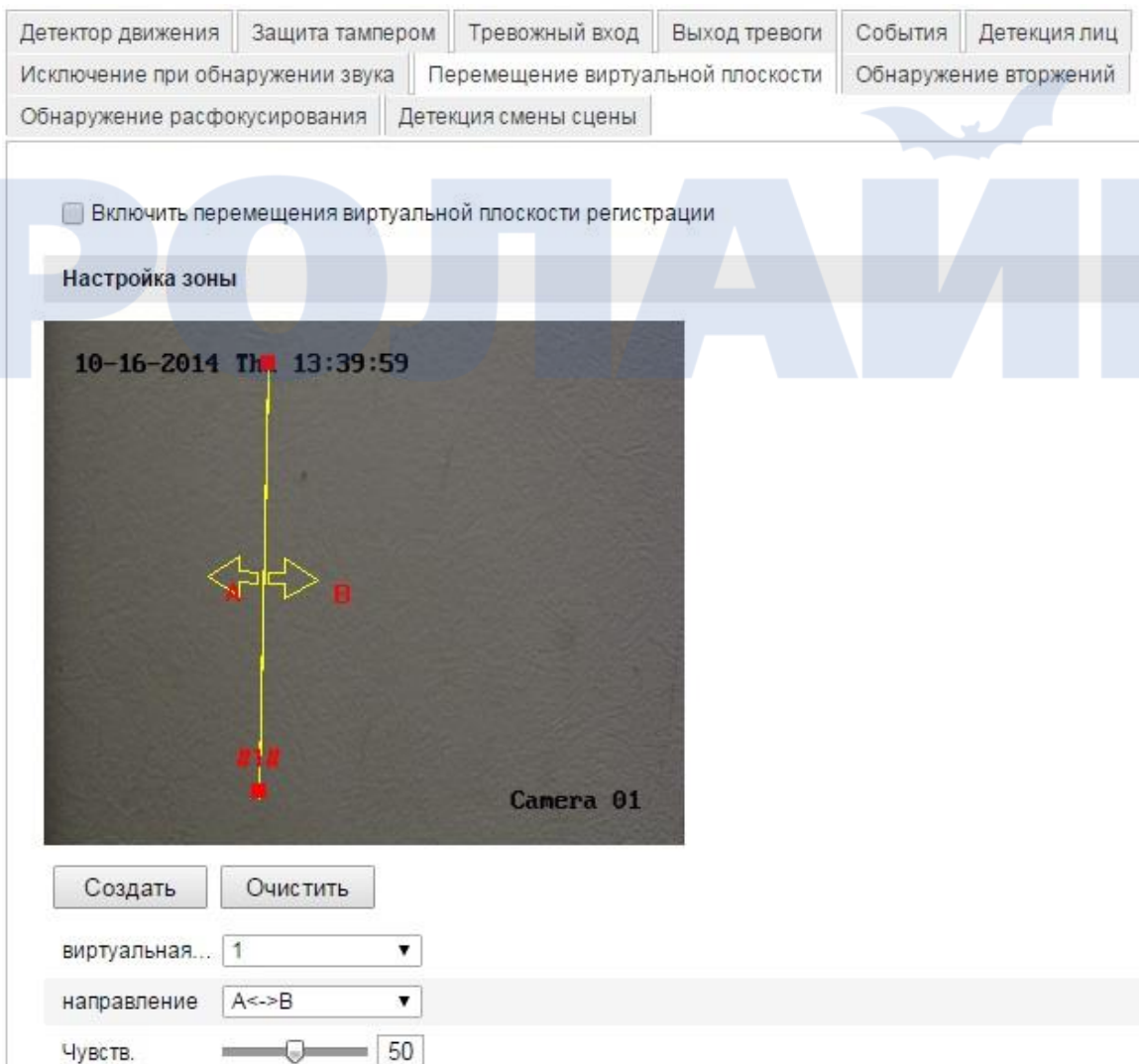
Обнаружение вторжений позволяет очертить область, при попадании в которую срабатывают тревожные действия.

**Шаги:**

1. Поставьте флажок в **Включение обнаружения вторжений**.
2. Нажмите **Создать** и нарисуйте область.

**Примечание:** все линии должны быть соединены. Настраивается до 4 областей.

Рисунок 6-45 Настройка области вторжения

Вы можете нажать **Очистить**, чтобы удалить области.

Разные области могут быть настроены по-разному.

3. Выберите область для настройки.

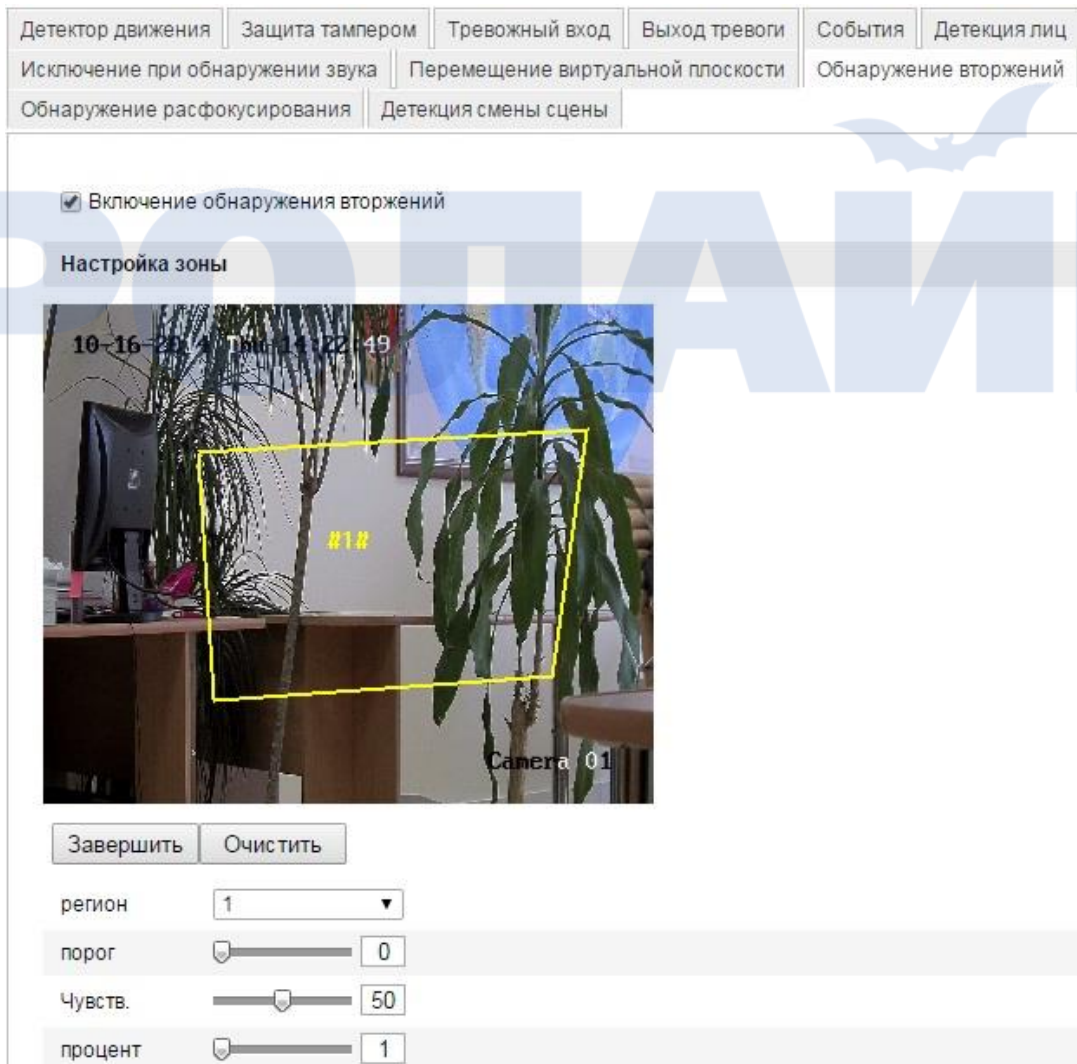
- **Порог:** Диапазон от 0 до 10. Отвечает за скорость срабатывания тревоги в зависимости от времени, которое объект провел в области. Если Вы установите значение 0, то тревога сработает незамедлительно при вторжении в зону.
- **Чувствительность:** Диапазон от 1 до 100. Значение чувствительности определяет размер объекта, который вызывает тревогу при попадании в зону.
- **Процент:** Диапазон от 1 до 100. Процент отвечает за процентное соотношение объекта, который при попадании в область может вызвать тревогу. При выборе 50%, при попадании половины объекта в область вызовет тревогу.

**Расписание настраивается для определения времени, когда Вы хотите чтобы функция работала.**

1. Нажмите **Ред.** для настройки расписания.
2. Выберите метод связи: уведомление в центр наблюдения, отправка email, загрузка на FTP, активация канала, срабатывание тревожного выхода.
3. Нажмите **Сохранить**.

## 6.6.10 Конфигурация обнаружения расфокусировки

**Цель:**

Если изображение становится размытым из-за расфокусировки, срабатывает тревога.

**Шаги:**

1. Поставьте флажок в **Включить обнаружение расфокусирования**.
2. Выберите метод связи: уведомление в центр наблюдения, отправка email, загрузка на FTP, активация канала, срабатывание тревожного выхода.
3. Нажмите **Сохранить**.

Детектор движения	Защита тампером	Тревожный вход	Выход тревоги	События	Детекция лиц
Исключение при обнаружении звука	Перемещение виртуальной плоскости	Обнаружение вторжений			
Обнаружение расфокусирования	Детекция смены сцены				

Включить обнаружение расфокусирования

Чувств. 

50

Реакция на тревогу	Другая привязка
<input checked="" type="checkbox"/> В центр наблюдения	Срабат. тревож. Выхода <input type="checkbox"/> Выбрать все
<input type="checkbox"/> Отпр. Email	<input type="checkbox"/> A->1
<input type="checkbox"/> Фокус	

Рисунок 6-46 Настройка обнаружения расфокусирования

### 6.6.11 Конфигурация детекции смены сцены

**Цель:**

Используется для обнаружения смены сцены съемки, связанной с внешними факторами.

**Шаги:**

1. Поставьте флажок в **Включить детекцию смены сцены**.

**Чувствительность:** Диапазон от 1% до 100%. Наивысшее значение чувствительности позволяет уловить малейшие изменения в сцене съемки.

**Расписание настраивается для настройки времени работы функции.**

2. Нажмите **Ред.** для настройки расписания.
3. Выберите метод связи: уведомление в центр наблюдения, отправка email, загрузка на FTP, активация канала, срабатывание тревожного выхода.
4. Нажмите **Сохранить**.

Детектор движения	Защита тампером	Тревожный вход	Выход тревоги	События	Детекция лиц
Исключение при обнаружении звука	Перемещение виртуальной плоскости	Обнаружение вторжений			
Обнаружение расфокусирования	Детекция смены сцены				

Включить детекцию смены сцены

Чувств.:  50

**Расписание**

Ред.

	0	2	4	6	8	10	12	14	16	18	20	22	24
Пон	[Blue grid]												
Вто	[Blue grid]												
Сре	[Blue grid]												
Чет	[Blue grid]												
Пят	[Blue grid]												
Суб	[Blue grid]												
Вск	[Blue grid]												

**Метод связи**

<b>Реакция на тревогу</b> <input checked="" type="checkbox"/> В центр наблюдения <input type="checkbox"/> Отпр. Email <input type="checkbox"/> Загрузка на FTP <input type="checkbox"/> Активируемый канал	<b>Другая привязка</b> Срабат. тревож. Выхода <input type="checkbox"/> Выбрать все <input type="checkbox"/> A->1
--	--

Сохранить

Рисунок 6-47 Обнаружение изменения сцены

## 6.7 VCA конфигурация

### 6.7.1 Анализ поведения

Эта функция позволяет обнаружить серию подозрительных действий и вызвать тревогу или определенные действия.

Рисунок 6-48 Анализ поведения

#### ❖ VCA информация

**Версия анализа поведения:** Показывает текущую версию библиотеки алгоритмов.

*Отображение информации на дисплее и отображение потока:*

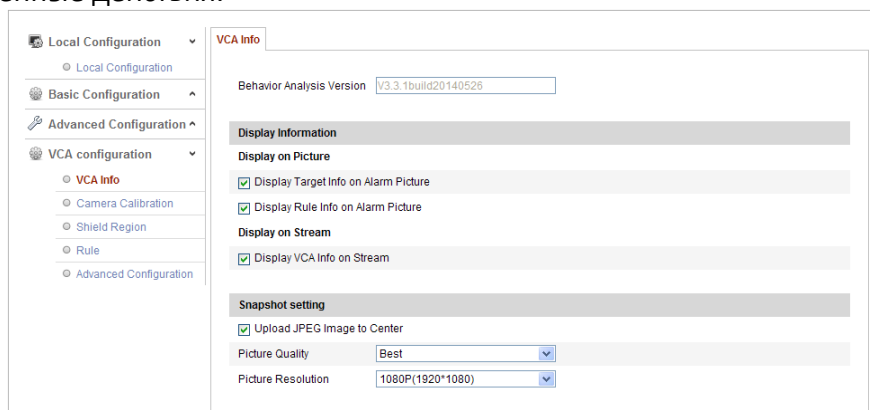
**Display Target info. on Alarm Picture:** Если эта функция активна, то вокруг объекта тревоги будет рамка.

**Display Rule info. on Alarm Picture:** Захваченная цель и настроенная область будут выделены рамками.

**Display VCA info. on Stream:** На обнаруженных целях будут зеленые рамки в режиме отображения или воспроизведения.

#### **Примечание:**

Убедитесь, что в настройках включены правила.

**Snapshot Setting:** Вы можете настроить качество и разрешение захваченных изображений.

**Picture Quality:** Выбор значений качества изображения: **good** (хорошее), **better** (лучшее) и **best** (самое лучшее).

**Picture Resolution:** Выбор разрешения: **CIF**, **4CIF**, **720P** и **1080P**.

#### ❖ Калибровка камеры

Выполните следующие шаги для калибровки камеры. VCA аналитика будет более точной, если будет произведена калибровка камеры.

#### **Шаги:**

1. Поставьте галочку напротив **Camera Calibration** для включения этой функции.
2. Выберите режим калибровки: **Input Basic Data** (ввод основной информации) или **Draw on Live View Video** (настройка в режиме отображения).

**Input Basic Data:** Ввод таких данных, как высота установки, угол обзора и горизонтальное положение камеры.

**Draw on Live View Video:** Нажмите на **Draw Verification Line (Horizontal) / (Vertical)**, чтобы нарисовать горизонтальную/ вертикальную линию в режиме отображения и ввести реальную длину линии в окне **Real Length field**. С помощью сопоставления нарисованной линии и реального размера, камера сможет анализировать объекты по размеру, появляющиеся в поле зрения камеры.

**Примечания:**

- Нажмите **Delete**, чтобы удалить нарисованную линию.
  - Если режим отображения приостановлен, то функция калибровки будет не активна.
3. Нажмите **Save** для сохранения настроек.

Рисунок 6-49 Нарисованная линия в режиме отображения

❖ **Область защиты**

**Shield Region** позволяет Вам выделить область, в которой функция анализа поведения не будет работать. Возможно настроить до четырех зон.

**Шаги:**

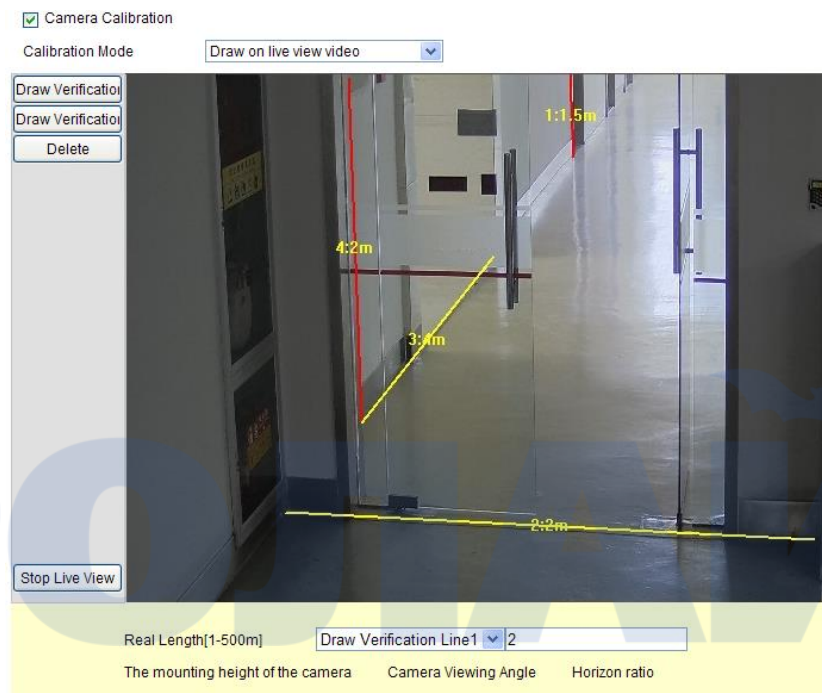
1. Перейдите на вкладку **Shield Region** для входа в окно настройки области защиты.
2. Нажмите **Draw Area**. Нарисуйте область нажимая левую кнопку, нажмите правую кнопку для окончания рисования.

**Примечание:**

- Возможно нарисовать область с 10 сторонами.
  - Нажмите **Delete**, чтобы удалить нарисованную область.
  - Если режим отображения приостановлен, то не будет возможности нарисовать область.
3. Нажмите **Save** для сохранения настроек.
- ❖ **Правило**

Анализ поведения поддерживает серию действий, включающих пересечение линии, обнаружение вторжения, обнаружения входа и выхода из области и т.д.

Рисунок 6-50 Настройка правила

**Шаги:**

1. Перейдите на вкладку **Rule** для входа в окно настройки правила.
2. Поставьте галочку напротив **Rule**, чтобы активизировать функцию.
3. Выберите тип правила: **None** (нет), **Line Crossing** (пересечение линии), **Intrusion** (вторжение), **Region Entrance** (вход в область), **Region Exiting** (выход из области).

**Примечание:**

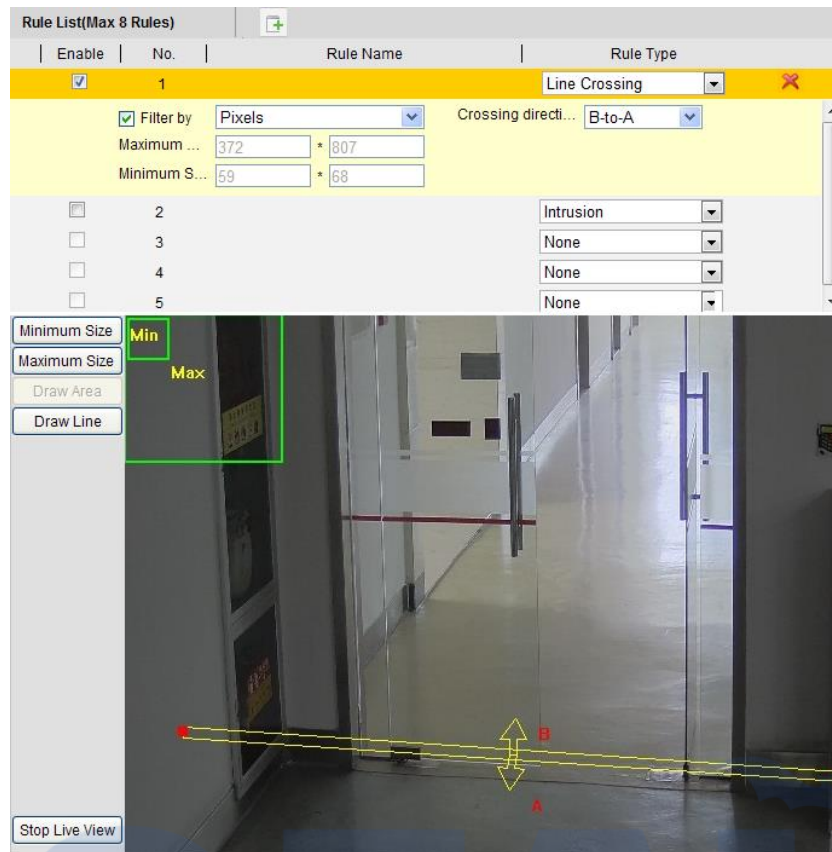
- Если Вы выберете тип **None**, то правило будет неактивно.
- Настраивает до 8 правил.

4. Выберите **Filter type** (тип фильтра): **Pixels** (пиксели) и **Actual Size** (реальный размер).

**Pixels:** Нарисуйте максимальный и минимальный размер для каждого правила. После этого встроенный алгоритм переведет размер нарисованной области в пиксели.

**Actual Size:** Настройте реальный размер для каждого правила. Введите максимальные длину и ширину и минимальные длину и ширину.

**Примечание:**

Убедитесь, что калибровка камеры была произведена.

5. Нарисуйте области. Если выбрано вторжение, вход в область или выход из области, Вам необходимо нарисовать область левой кнопкой мыши, нажмите правую кнопку мыши для окончания рисования. Если выбрано пересечение

линии, Вам необходимо нарисовать двунаправленную линию из А в В или из В в А.

**Примечание:**

Если режим отображения остановлен, рисование области и линии невозможно.

6. Нажмите **Save** для сохранения настроек.
7. Перейдите на вкладку **Arming Schedule** (расписание тревоги) и нажмите **Edit** (редактировать) для настройки расписания для каждого правила и нажмите **Save** для сохранения настроек.
8. Перейдите к разделу **Alarm Linkage** для выбора метода связи для каждого правила. Нажмите **Save** для сохранения настроек.

❖ **Расширенная конфигурация**

- **Параметры**

Для расширенной конфигурации настройте следующие параметры.

Рисунок 6-51 Расширенная конфигурация

**Detection Sensitivity [0~4]:** Отвечает за чувствительность обнаружения цели камерой. Чем выше значение, тем легче будет распознана цель и тем выше вероятность дезинформации. По умолчанию рекомендуется значение 3.

**Background Update Rate [0~4]:** Относится к скорости смены сцены. По умолчанию рекомендуется значение 3.

**Single Alarm:** При включении этого параметра цель в выбранной области спровоцирует тревогу один раз. Если этот параметр не будет выбран, то одна и та же цель будет вызывать продолжительную тревогу в той же области.

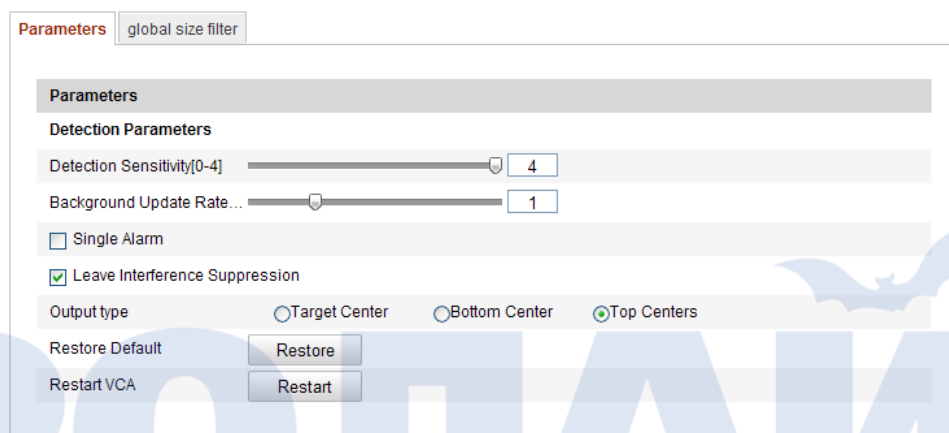
**Leave Interference Suppression:** Включите эту функцию, чтобы выключить тревогу, вызванное покиданием настроенной области.

**Output Type:** Выберите положение цели в кадре. Цель посередине, снизу по центру, наверху по центру. То есть цель будет в центре кадра, если выбрано **target center**.

**Restore Default:** Нажмите, чтобы сбросить настройки до первоначальных.

**Restart VCA:** Сброс библиотеки алгоритмов анализа поведения.

- **Global Size Filter (глобальный фильтр размера)**

**Примечание:**

В отличие от фильтра размера в правиле, который используется в определенном правиле, глобальный фильтр размера используется во всех правилах.

**Шаги:**

1. Чтобы включить эту функцию поставьте галочку напротив **Global Size Filter**.
2. Выберите тип фильтра: **Actual Size**(реальный размер) или **Pixel**(пиксель).

**Actual Size:** введите длину и ширину максимального и минимального размеров. Только цель с размером между минимальным и максимальным значениями вызовет тревогу.

**Примечание:**

- Должна быть произведена калибровка камеры, если Вы выберете фильтр по реальному размеру.
- Длина максимального размера должна быть больше, чем длина минимального размера, то же самое для ширины.

**Pixel:** нажмите на **Minimum Size**, чтобы нарисовать прямоугольник минимального размера. Нажмите **Maximum Size**, чтобы нарисовать прямоугольник максимального размера. Цель меньше минимального размера и больше максимального будет отфильтрована.

3. Нажмите **Save** для сохранения настроек.

## 6.7.2 Распознавание лиц

**Face capture** может обнаружить лицо, появляющееся в настроенной области, и определить характеристики лица (возраст, пол, наличие или отсутствие очков), которые будут указываться на захваченном изображении.

Рисунок 6-51 Захват лица

### ❖ VCA информация

**Face Capture Version:** текущая версия библиотеки алгоритмов.

*Отображение информации на дисплее и отображение потока:*

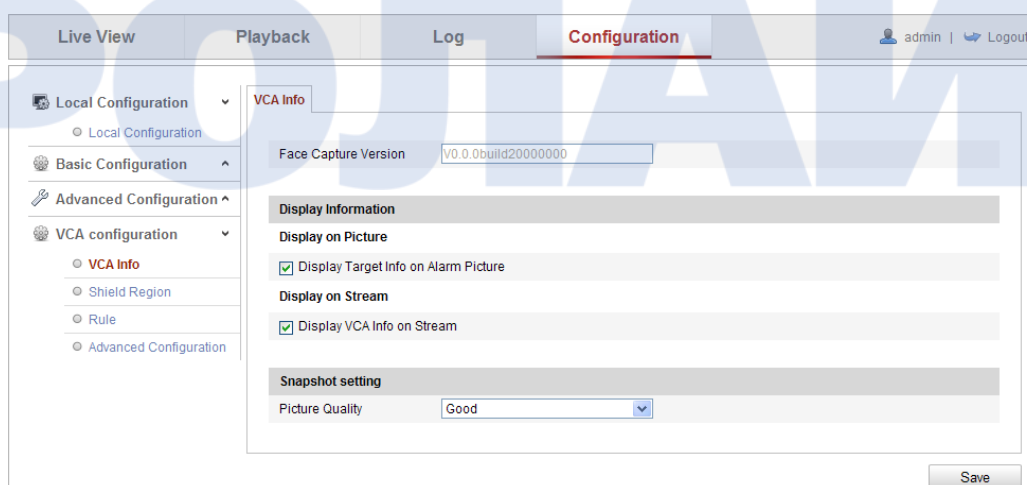
**Display Target info. on Alarm Picture:** Если эта функция активна, то вокруг объекта тревоги будет рамка.

**Display VCA info. on Stream:** На целях будут зеленые рамки в режиме отображения или воспроизведения.

**Snapshot Setting:** Вы можете качество и разрешение захваченных изображений.

### ❖ Область защиты

**Shield Region** позволяет Вам выделить область, в которой функция анализа поведения не будет работать. Возможно настроить до четырех зон.

**Шаги:**

1. Перейдите на вкладку **Shield Region** для входа в окно настройки области защиты.
2. Нажмите **Draw Area**. Нарисуйте область нажимая левую кнопку мыши, нажмите на правую кнопку для окончания рисования.

**Примечание:**

- Нажмите **Delete**, чтобы удалить нарисованную область.
  - Если режим отображения приостановлен, то не будет возможности нарисовать область.
3. Нажмите **Save** для сохранения настроек.

❖ **Правило**

**Шаги:**

1. Поставьте галочку напротив **Rule**, чтобы активизировать функцию.
2. Нажмите **Minimize Pupil Distance** чтобы нарисовать минимальное расстояние между глаз. Этот параметр отвечает за размер площади между глазами для корректной идентификации камерой цели.
3. Нажмите **Draw Area**, чтобы нарисовать область, в которой будет действовать функция распознавания лица. Нарисуйте область, ставя левой кнопкой конечные точки, нажмите на правую кнопку мыши, чтобы закончить рисование области.

**Примечание:**

- Область может содержать 4-10 сторон.
  - Если режим отображения приостановлен, то не будет возможности нарисовать область.
4. Нажмите **Save** для сохранения настроек.

❖ **Расширенная конфигурация**

Настройте следующие параметры в соответствии с освещением.

**Параметры обнаружения:**

**Generation Speed [1-5]:** Скорость распознавания цели. Чем выше значение, тем быстрее цель будет распознана. При установке низкого значения, если лицо было в зоне с самого начала, то оно не будет распознано. Это снизит вероятность распознавания лиц на рисунках или картинах. По умолчанию рекомендуется значение 3.

**Capture Times [1~10]:** Отвечает за время пребывания лица в области до того, как оно будет захвачено. По умолчанию установлено значение 1.

**Sensitivity [1~5]:** Чувствительность определения цели. Чем выше значение, тем быстрее лицо будет распознано и выше риск дезинформации. Рекомендованное значение по умолчанию-3.

**Capture Interval [1~255 кадр]:** Интервал в кадрах между захватом изображения. Если Вы установите значение 1 (значение по умолчанию), камера будет захватывать лицо каждый кадр.

**Capture Sensitivity [0~20]:** Порог, за который камера распознает цель, как лицо. Рекомендованное по умолчанию значение – 2.

**Face Capture Advanced Parameters (расширенные параметры распознавания лиц):**

**Face Exposure (экспозиция лица):** Поставьте флажок, чтобы включить эту функцию.

**Reference Brightness [0~100]:** Отвечает за яркость в режиме экспозиции лица. Если будет обнаружено лицо, камера изменит яркость лица в соответствии с установленным значением. Чем выше значение, тем ярче лицо.

**Minimum Duration [1~60min]:** Минимальное время экспозиции лица камерой. Значение по умолчанию- 1 минута.

**Примечание:**

Если функция экспозиции включена, убедитесь, что WDR выключено и выбран ручной режим Iris.

**Enable Face ROI:** Если камера распознала лицо, то область вокруг лица будет считаться областью интереса и качество этой области изображения будет улучшено.

**Restore Default:** Нажмите **Restore** для сброса всех настроек расширенной конфигурации до первоначальных.

Рисунок 6-52 Расширенная конфигурация

### 6.7.3 Тепловая карта

Тепловая карта- графическое представление данных с помощью цвета. Функция тепловой карты камеры обычно используется для анализа количества посетителей потребителей за определенное время настроенной области.

#### ❖ Настройка тепловой карты

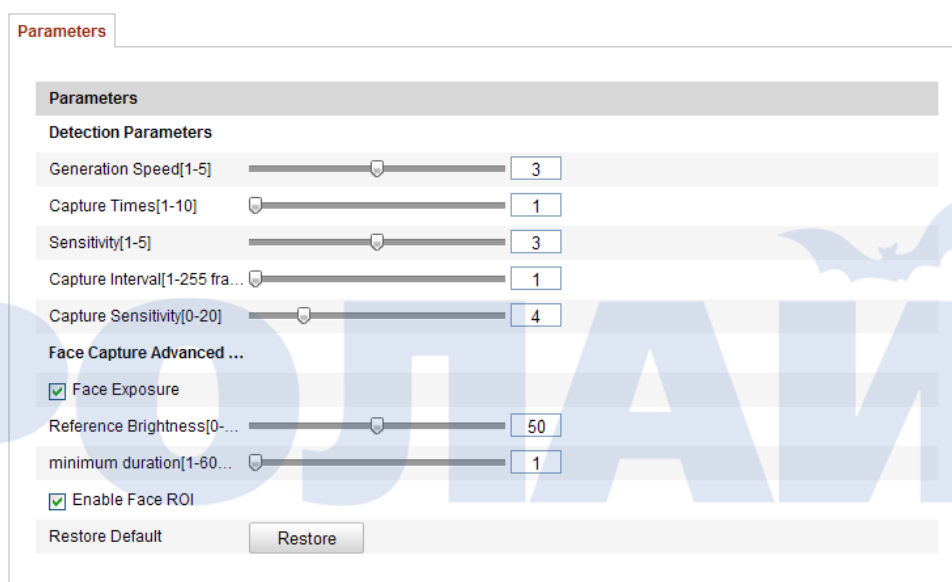
##### Шаги:

1. Войдите в окно настройки тепловой карты: **Configuration > Advanced Configuration > Heat Map**

Рисунок 6-53 Настройка тепловой карты

2. Выберите **Heat Map Configuration** для настройки параметров.
3. Поставьте галочку в **Enable Heat Map** для включения функции тепловой карты.
4. Нажмите **Draw Area** для настройки области, в которой планируется подсчет посетителей. Нарисуйте область левой кнопкой мыши, нажмите правую кнопку мыши, чтобы закончить рисование области.

**Примечание:**

Вы можете выбрать **Select All** для выбора в качестве области всю сцену. Нажмите **Delete**, чтобы удалить нарисованную область.

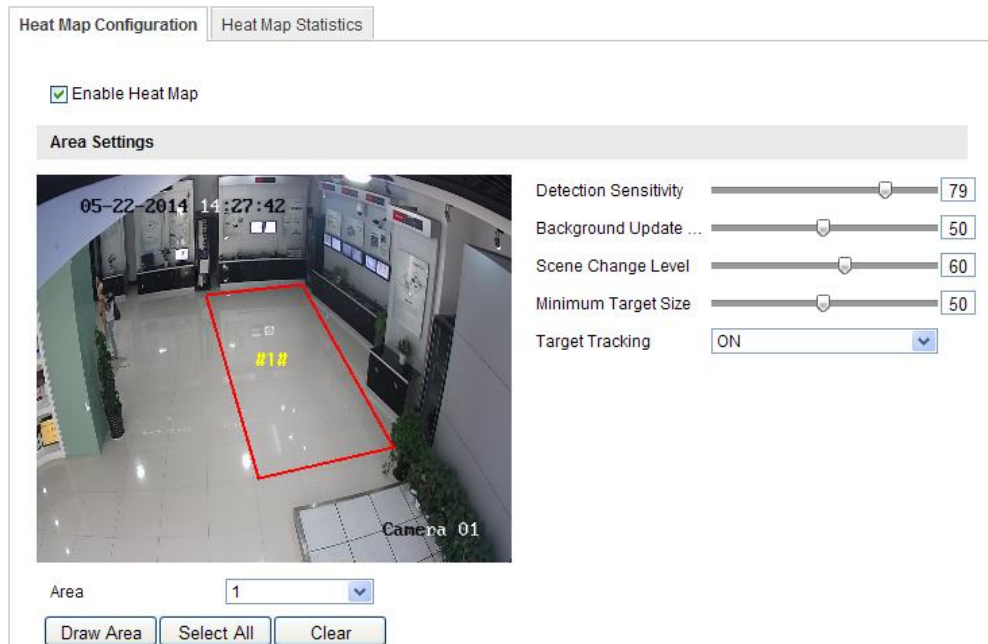
5. Настройте параметры для области.
  - Detection Sensitivity [0~100]:** Отвечает за чувствительность обнаружения цели камерой. Высокое значение может стать причиной дезинформации. По умолчанию рекомендует значение 50.
  - Background Update Rate [0~100]:** Относится к скорости смены сцены. То есть, если предметы в наблюдаемой зоне будут перемещены, то наблюдаемая зона будет считаться за новую сцену. По умолчанию рекомендуется значение 50.
  - Scene Change Level [0~100]:** Отвечает за уровень динамики окружающей среды (например, покачивание занавесок). Камера может воспринять покачивание занавесок за цель. Корректная установка уровня позволит избежать дезинформации. По умолчанию значение уровня – 50.
  - Minimum Target Size [0~100]:** Отвечает за размер цели, которую сможет обнаружить камера. Вы можете настроить размер цели в зависимости от окружающей среды. Значение по умолчанию-50.
  - Target Track:** Вы можете установить параметр в ON или OFF, чтобы включить или выключить функцию слежения за целью.
6. Нажмите **Edit** для настройки расписания.
7. Выберите метод связи, поставив флажок в нужном пункте.
8. Нажмите **Save** для сохранения настроек.

#### ❖ Статистика тепловой карты

##### *Шаги:*

1. Нажмите **Heat Map Statistics** для входа в окно настройки статистики.
2. Выберите тип отчета из ниспадающего списка: **Daily report**(отчет за день), **weekly report** (недельный отчет), **monthly report** (отчет за месяц), **annual report** (годовой отчет).
3. Нажмите **Counting** для экспорта данных.
4. Выберите **Statistics Result: Space Heat Map** (пространственная тепловая карта) или **Time Heat Map** (временная тепловая карта) и соответствующая тепловая карта будет отображена.

Если Вы выберете временную тепловую карту, то нажмите кнопку **Export** для экспорта информации в виде excel файла.

Рисунок 6-54 Пространственная тепловая карта

##### **Примечание:**

- Как показано на рисунке выше, красная область (255, 0, 0) информирует о наиболее посещаемой зоне, синяя область (0, 0, 255) информирует о наименее популярной области.
- Рекомендуется не настраивать объектив после окончания настройки, так как это может повлиять на данные.

#### 6.7.4 Подсчет людей

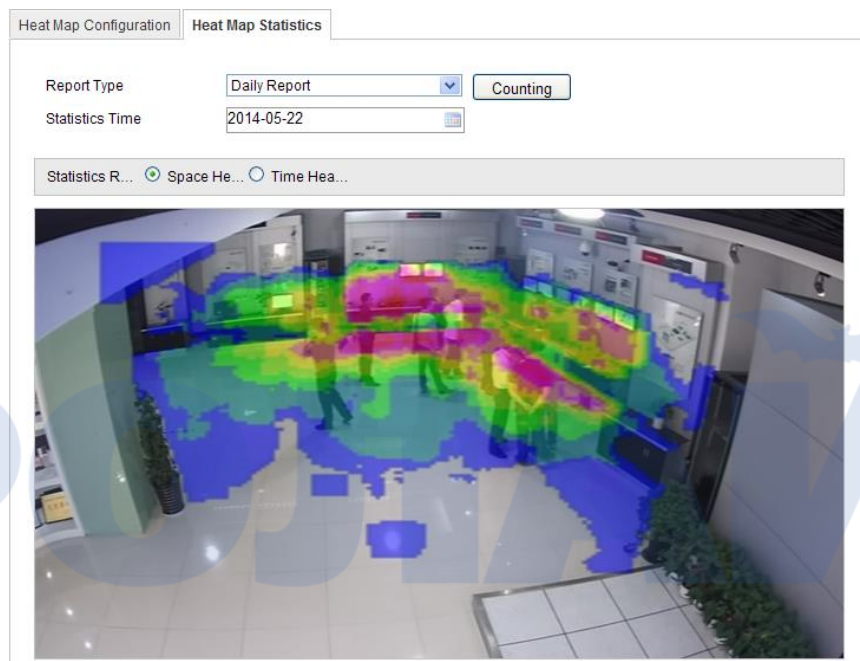
Эта глава рассказывает о функции подсчета людей камер **iDS**. Она используется для подсчета людей входящих или выходящих из настроенной области.

##### ❖ Настройка подсчета людей

1. Войдите в окно настройки подсчета людей: **Configuration > Advanced Configuration > People Counting**

Рисунок 6-55 Настройка подсчета людей

2. Перейдите на вкладку **People Counting Configuration** для настройки детальных параметров.
3. Поставьте флажок напротив **Enable People Counting**, чтобы включить эту функцию.
4. Нажмите **Draw Area** для настройки области при входе и выходе из которой будет вестись подсчет людей. Лево́й кнопкой мыши нарисуйте область, нажмите правую кнопку мыши, чтобы закончить выделение области.
5. Нажмите **Entering Direction**, чтобы обозначить направление входа. Перемещайте стрелку перетягивая два красных квадрата.

**Примечание:**

Нажмите **Delete**, чтобы удалить область и направление.

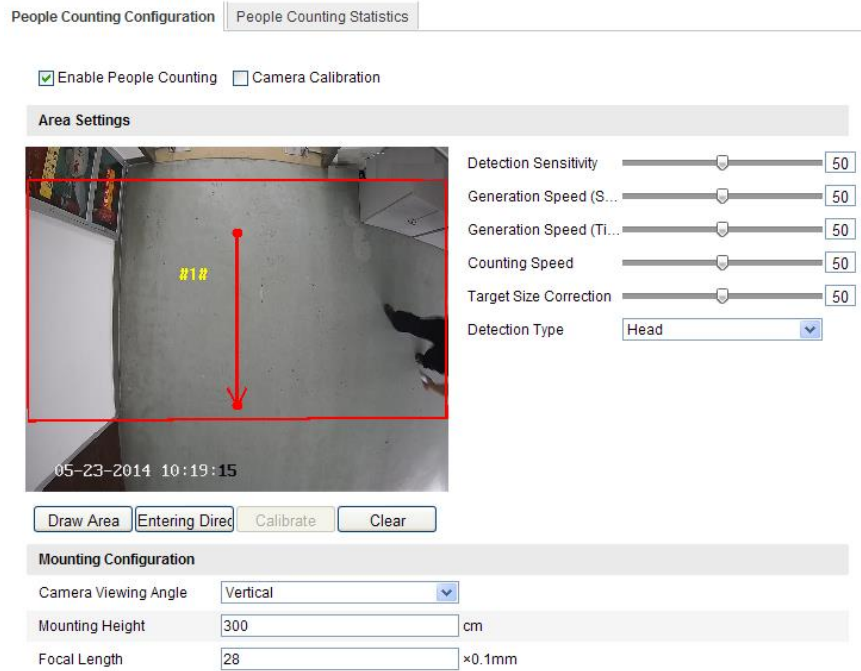
6. Настройте параметры для заданной области.

**Detection Sensitivity [0~100]:** Отвечает за чувствительность обнаружения цели камерой. Высокое значение может стать причиной дезинформации. По умолчанию рекомендует значение 50.

**Generation Speed (Space) [0~100]:** Голова и плечи опознаются как цель. Цель не будет распознана, если установить низкое значение. Рекомендуемое по умолчанию значение – 50.

**Generation Speed (Time) [0~100]:** Голова и плечи опознаются как цель. Если Вы установите низкое значение, то голова и плечи не будут распознаны как цель в настроенной области, если были там изначально.

**Counting Speed:** скорость подсчета камерой входящих и выходящих людей.

**Target Size Correction [0~100]:** Корректирует размер цели в соответствии с реальным размером. Если камера определяет, что рамка вокруг цели определенно больше, чем реальные размеры головы или плеч, то значение рамки может быть исправлено на близкие к реальным размерам головы и плеч. Рекомендуемое значение по умолчанию-50.

**Detection Type:** Отвечает за тип цели обнаружения камеры: **Auto** (авто), **Head** (голова), **Shoulder** (плечи). Рекомендуется – авто.

7. Настройте параметры установки камеры.

**Camera Viewing Angle:** Зависит от крепления камеры. Можно выбрать **Vertical** (вертикальное) **tilt** (наклонное) расположение. Рекомендуется вертикальное расположение.

**Mounting Height:** Выбор высоты крепления в соответствии с используемым объективом.

**Focal Length:** Рекомендуется объектив с малым фокусным расстоянием.

8. Настройки калибровки камеры

- 1) Поставьте флажок напротив **Camera Calibration**, чтобы включить функцию калибровки.
- 2) Нажмите **Calibrate**, чтобы нарисовать две рамки. Желательно, чтобы Вы нарисовали рамки в разном месте, чтобы камера могла определять размер головы и плеч на разном расстоянии.

**Примечание:**

По умолчанию функция калибровки отключена. Вы можете включить эту функцию, чтобы усовершенствовать вычисления.

9. Нажмите **Edit** для настройки расписания.

10. Выберите метод связи, поставив флажок напротив необходимого пункта.

11. Нажмите **Save** для сохранения настроек.

❖ **Статистика подсчёта людей**

**Шаги:**

1. Нажмите **People Counting Statistics** для входа в окно статистики.
2. Выберите тип отчета из выпадающего списка: **Daily report**(отчет за день), **weekly report** (недельный отчет), **monthly report** (отчет за месяц), **annual report** (годовой отчет).
3. Выберите тип статистики **Statistics Type: People Entered** (вошедшие люди) или **People Exited** (вышедшие люди).
4. Выберите время статистики **Statistics Time**.

**Примечание:**

Дневной отчет рассчитывается за день, который Вы выбрали. Недельный отчет, отчет за месяц, отчет за год рассчитываются за неделю, месяц, год, к которым принадлежит выбранная дата.

5. Нажмите **Counting** для расчета.
6. Выберите вид экспорта статистики **Statistics Result: Table** (таблица), **Bar Chart** (линейная диаграмма), **Line Chart** (линейный график).

**Примечание:**

Если Вы выберете в качестве типа экспорта таблицу, то при нажатии на **Export** статистика будет экспортирована в виде excel файла.

Рисунок 6-55 статистические результаты

ПРОЛАЙН

## Глава 7 Параметры хранения

### Перед началом:

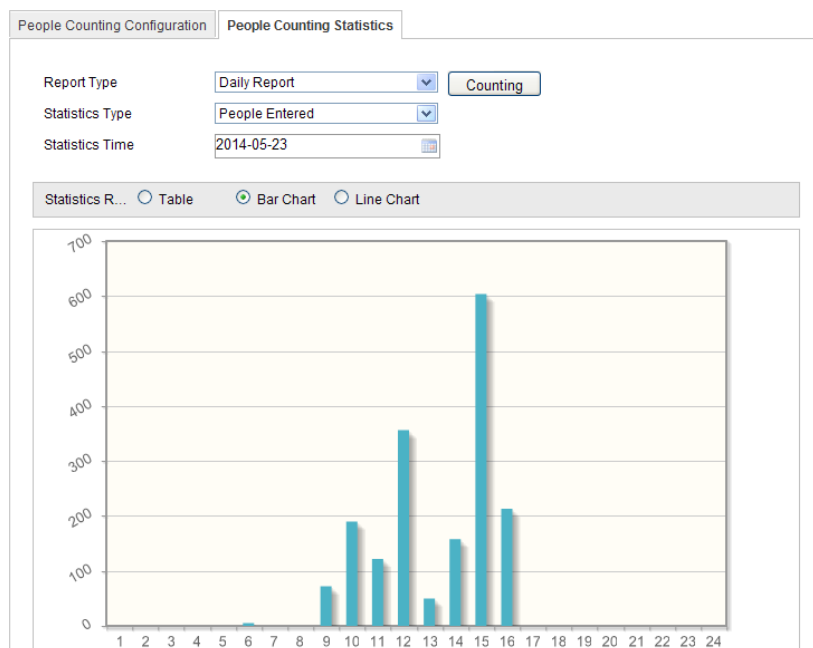
Чтобы настроить параметры записи, убедитесь, что в сети присутствует сетевой дисковый накопитель или SD карта вставлена в видеокамеру.

### 7.1. Конфигурация параметров NAS

#### Перед началом:

Сетевой диск должен быть доступен в сети и корректно настроен для хранения записей, журнала событий и т.п.

#### Шаги:

##### 1. Добавление сетевого диска

(1) Войдите в интерфейс параметров NAS (Network Attached Storage):

**Настройки > Расширенная конфигурация > Хранилище > NAS**

Рисунок 7-1 Добавление сетевого диска

(2) Введите IP-адрес сетевого диска и путь сохранения файла.

(3) Выберите тип установки NFS или SMB/CIFS. При выборе SMB/CIFS Вы можете настроить имя пользователя и пароль для гарантии безопасности.

#### Примечание:

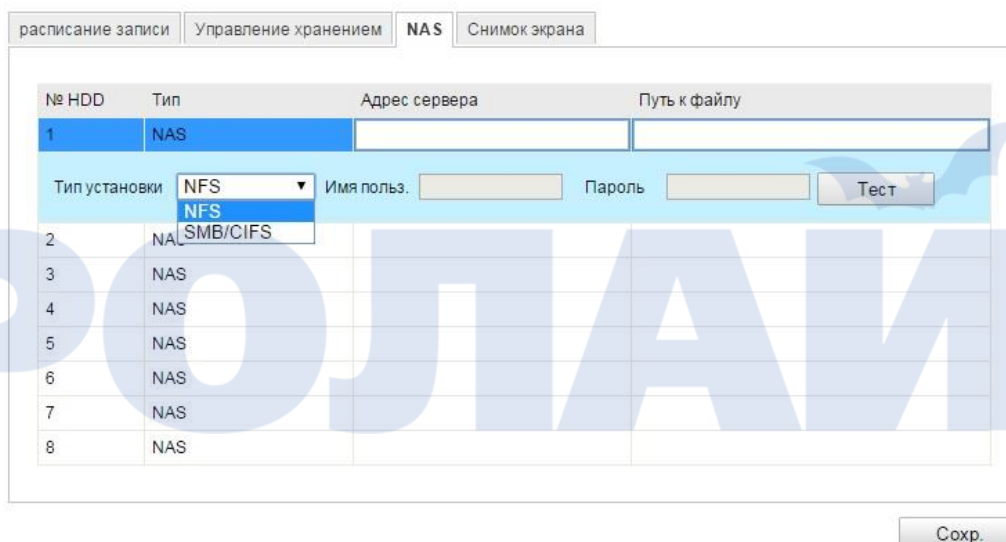
Пожалуйста, обратитесь к руководству пользователя NAS для создания пути файла.

(4) Нажмите **Save** для сохранения настроек.

##### 2. Инициализация добавленного сетевого диска.

#### Шаги:

(1) Войдите в интерфейс параметров HDD (Расширенная конфигурация > Хранилище > Управление хранением), в котором Вы можете просмотреть емкость, свободное место, статус, тип и свойства дисков.

Рисунок 7-2 Инициализация диска

(2) Если статус диска **Не инициализирован**, установите соответствующий флажок, чтобы выбрать диск и нажмите **Формат**, чтобы начать инициализацию. После завершения инициализации, статус диска изменится на **Нормальный**.

3. Установка квоты для картинок и записей.

(1) Введите значение квоты для картинок и записей.

(2) Нажмите **Save** и перезагрузите страницу браузера для активации настроек.

Примечание:

- К камере может быть подключено до 8 NAS дисков.
- Для инициализации и использования SD карты после установки ее в камеру, пожалуйста, обратитесь к шагам инициализации NAS.

## 7.2 Конфигурация расписания записи

### Цель:

Существует два вида записи для видеокамер: запись вручную и по расписанию. Для записи вручную обратитесь к разделу 5.3 *Запись и захват изображений вручную*. В данном разделе даны инструкции по настройке записи по расписанию. По умолчанию записанные файлы сохраняются на SD карте (если поддерживается) или на сетевом диске.

### Шаги:

1. Войдите в интерфейс настройки расписания записи:

**Конфигурация > Расширенная конфигурация > Хранилище > Расписание записи**

Рисунок 7-3 Интерфейс расписания записи

2. Установите флажок **Запись по расписанию**, чтобы разрешить запись по расписанию.
3. Задайте параметры записи для камеры.
  - **Предзапись:** Время, которое Вы выставляете для того, чтобы запись начиналась до времени в расписании или возникновения события. Например, если тревога активирует запись в 10:00, и время предзаписи установлено на 5 секунд, камера начнет запись в 9:59:55. Значения: нет предзаписи, 5 s, 10 s, 15 s, 20 s, 25 s, 30 s или not limited.
  - **Послезапись:** Время, которое Вы выставляете для того, чтобы запись останавливалась после времени в расписании или возникновения события. Например, если запись, активированная тревогой, заканчивается в 11:00, и время послезаписи установлено на 5 секунд, камера будет записывать до 11:00:05. Значения: 5 с, 10 с, 30 с, 1 мин, 2 мин, 5 мин или 10

**Примечание:** Параметры записи различны для разных моделей видеокамер.
4. Нажмите **Ред**, чтобы редактировать расписание записи.

Редактировать расписание записи

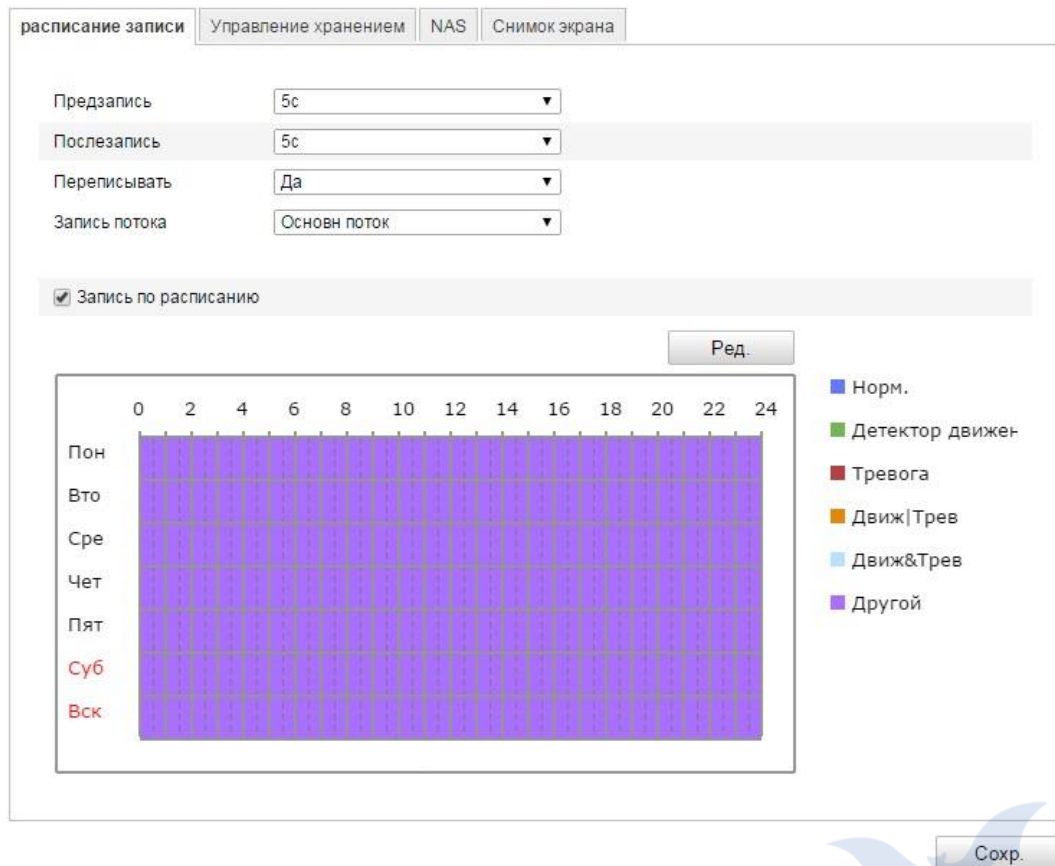
Пон Вто Сре Чет Пят Суб Вск

Весь день  Изменить Все события

Период	Начало	Время оконч.	Тип видео
1	00:00	24:00	Норм.
2	00:00	00:00	Норм.
3	00:00	00:00	Норм.
4	00:00	00:00	Норм.
5	00:00	00:00	Норм.
6	00:00	00:00	Норм.
7	00:00	00:00	Норм.
8	00:00	00:00	Норм.

Скопировать на неделю  Выбрать все

Пон  Вто  Сре  Чет  Пят  Суб  Вск

Рисунок 7-4 Расписание записи

5. Выберите день для установки расписания записи.

(1) Задайте запись в течение всего дня или по сегментам:

- Если вы хотите задать запись в течение всего дня, установите флажок **Весь день**.
- Если вы хотите вести запись в определенных временных интервалах, установите флажок **Изменить**. Задайте время начала и окончания.

**Примечание:** интервалы времени не могут пересекаться. Может быть настроено до 4-х интервалов.

(2) Выберите тип записи.

◆ **Нормальный**

Если вы выбираете **Нормальный**, видео будет записываться автоматически в соответствии с расписанием записи.

◆ **Детектор движения**

Если вы выбираете **Детектор движения**, видео будет записываться при детекции движения.

Кроме конфигурации расписания записи, вам необходимо задать зоны детекции движения и установить флажок **Активируемый канал** в настройках метода связи интерфейса настроек детекции движения. См. шаг 1 Установка зоны детекции движения в разделе 6.6.1.

◆ **Тревога**

Если вы выбираете **Тревога**, видео будет записываться при активации тревоги с использованием тревожных входов.

Кроме конфигурации расписания записи, вам необходимо задать **Тип тревоги** и установить флажок **Активируемый канал** в настройках метода связи интерфейса настроек тревожных входов. См. раздел 6.6.4.

◆ **Движение & тревога**

Если Вы выбираете **Движение & тревога**, видео будет записываться, когда тревога детекции движения и тревожные входы работают одновременно.

Кроме конфигурации расписания записи, вам необходимо задать параметры в интерфейсах Детектора движения и настроить тревожный вход. См. раздел 6.6.1 и раздел 6.6.4.

◆ **Движение | тревога**

Если Вы выбираете **Движение | тревога**, то видео будет записываться, когда сработает тревога детекции движения или тревожные входы.

Кроме конфигурации расписания записи, вам необходимо задать параметры в интерфейсах детектора движения и настроить тревожный вход. См. раздел 6.6.1 и раздел 6.6.4.

Редактировать расписание записи

Пон Вто Сре Чет Пят Суб Вск

Весь день  Изменить

Все события ▼

Период	Начало	Время оконч.	Тип видео
1	00:00	24:00	Детектор движе
2	20:00	08:00	Тревога
3	00:00	00:00	Норм.
4	00:00	00:00	Норм.
5	00:00	00:00	Норм.
6	00:00	00:00	Норм.
7	00:00	00:00	Норм.
8	00:00	00:00	Норм.

Скопировать на неделю  Выбрать все

Пон  Вто  Сре  Чет  Пят  Суб  Вск

Копия

OK Отмена

Рисунок 7-5 Редактирование расписания записи

- (3) Установите флажок **Выбрать все** и нажмите **Копия**, чтобы скопировать настройки текущего дня на всю неделю. Также вы можете скопировать настройки на любой из дней.
- (4) Нажмите **OK**, чтобы сохранить настройки и покинуть интерфейс редактирования расписания записи.
6. Нажмите **Сохранить**, чтобы сохранить настройки.

## 7.3 Конфигурация настроек снимка

### **Цель:**

Вы можете настроить снимок по расписанию и снимок по тревоге. Снятое изображение может храниться на SD карте (если поддерживается) или на сетевом диске (за более подробной информацией обратитесь к разделу 7.1 *Настройка NAS*).

Также Вы можете загружать захваченные изображения на FTP сервер.

### **Основные настройки**

#### **Шаги:**

1. Войдите в окно настройки захвата изображения:  
**Настройки > Расширенные настройки > Хранилище > Снимок экрана**
2. Поставьте флажок в **Активация захвата изображения по времени** или поставьте флажок в **Активация захвата изображения по событию**.
3. Выберите качество снимка.
4. Настройте временной интервал между двумя снимками.
5. Нажмите **Сохранить** для сохранения настроек.

### **Загрузка на FTP**

Для загрузки снимков на FTP выполните действия, указанные ниже.

#### ● **Загрузка снимка на FTP**

##### **Шаги:**

- 1) Настройте FTP и поставьте галочку в **Загрузка изображения в окне настройки FTP**. Пожалуйста, обратитесь к разделу 6.3.10 *Конфигурация настроек FTP* за более подробной информацией.
- 2) Поставьте галочку в **Активация захвата изображения по времени**.

#### ● **Загрузка снимка по событию на FTP**

##### **Шаги:**

- 1) Настройте FTP и поставьте галочку в **Загрузка изображения в окне настройки FTP**. Пожалуйста, обратитесь к разделу 6.3.10 *Конфигурация настроек FTP* за более подробной информацией.
- 2) Поставьте галочку в **Загрузка снимка в настройках детектора движения** или в окне настройки тревожного входа. Пожалуйста, обратитесь к третьему шагу в разделе 6.6.1 или к четвертому шагу раздела 6.6.4.
- 3) Поставьте флажок в **Активация захвата изображения по событию**.

## Глава 8 Подсчет людей

В отличие от функции подсчета людей камер **iDS**, настройка функции подсчета людей других камер не требует калибровки и является наиболее простым.

**Шаги:**

### ❖ Настройка подсчета людей

1. Войдите в окно настройки подсчета людей: **Настройки > Расширенная конфигурация > Подсчет людей**

Рисунок 8-1 Настройка подсчета людей

2. Выберите вкладку **Конфигурация подсчета людей**.
3. Поставьте галочку в **Активировать подсчет людей**.
4. Нажмите **Создать**, чтобы нарисовать область для подсчета входящих и выходящих людей. Лево́й кнопкой мыши нарисуйте область, для окончания создания области нажмите правую кнопку мыши.
5. Нажмите **Ввод направления**, чтобы нарисовать направление попадания в зону. Укажите направление перетягивает красные квадраты стрелки.

#### **Примечание:**

Нажмите **Очистить**, чтобы удалить область и направление.

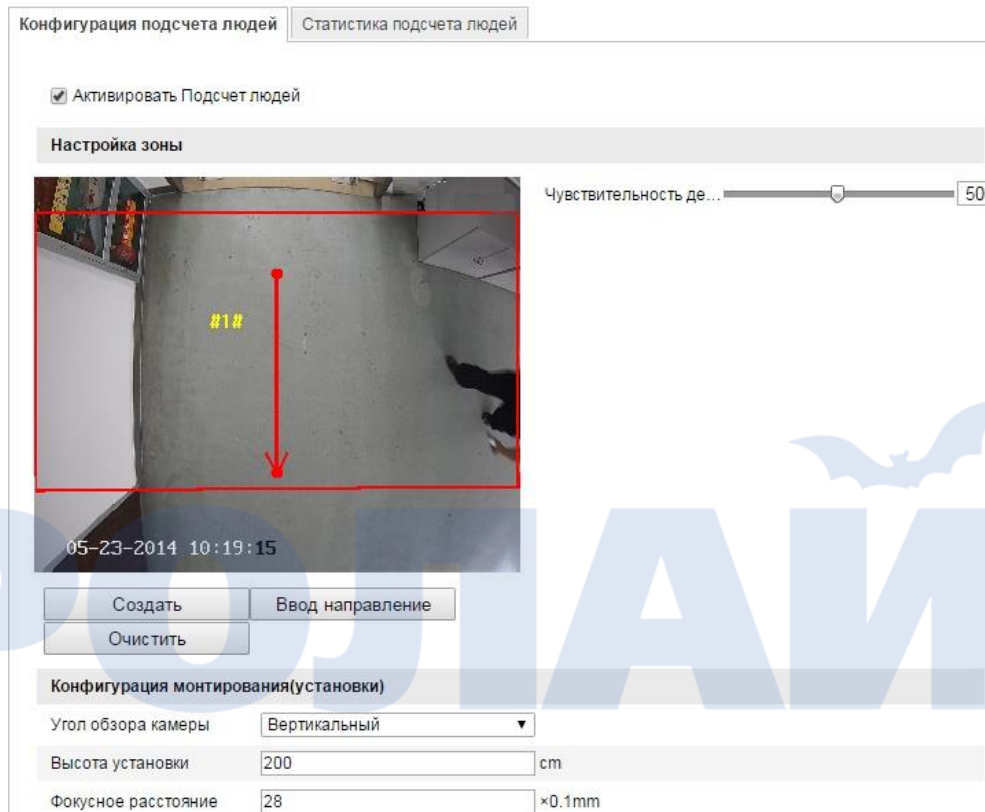
6. Настройте чувствительность [0~100]. Этот параметр отвечает за чувствительность, с которой камера распознает цель. Чем выше значение чувствительности, тем легче камера определит целью голову или плечи. Рекомендуемое значение по умолчанию – 50.
7. Настройка параметров установки.

**Угол обзора камеры:** отвечает за тип крепления камеры: вертикальный или наклон. Вертикальный тип установки рекомендуется.

**Высота установки:** рекомендуется выбрать корректное значение в соответствии с выбранным объективом.

**Фокусное расстояние:** рекомендуются объективы с маленьким фокусным расстоянием.

8. Нажмите **Ред.** для настройки расписания.
9. Выберите метод связи, поставив флажок в нужных пунктах.
10. Нажмите **Сохранить** для сохранения настроек.

#### ❖ **Статистика подсчета людей**

##### **Шаги:**

1. Перейдите на вкладку **Статистика подсчета людей**.
2. Выберите тип отчета из ниспадающего меню: **отчет за день, отчет за неделю, отчет за месяц, годовой отчет**.
3. Выберите тип статистики: **Людей вошло** или **Людей вышло**.
4. Выберите время статистики.

##### **Примечание:**

Дневной отчет рассчитывается за день, который Вы выбрали. Недельный отчет, отчет за месяц, отчет за год рассчитываются за неделю, месяц, год, к которым принадлежит выбранная дата.

5. Нажмите **Подсчет**.
6. Выберите результат статистики: **таблица, линейная диаграмма, линейный график**.

##### **Примечание:**

Если Вы выберите таблица и нажмете Экспорт, то выгрузится excel таблица.

## Глава 9 Воспроизведение

### Цель:

В этом разделе объясняется, как просмотреть удаленно записанные видеофайлы, сохраненные на сетевые диски или SD карты.

### Шаги:

1. Нажмите **Архив** в строке меню, чтобы войти в интерфейс воспроизведения.

Рисунок 9-1 Интерфейс воспроизведения

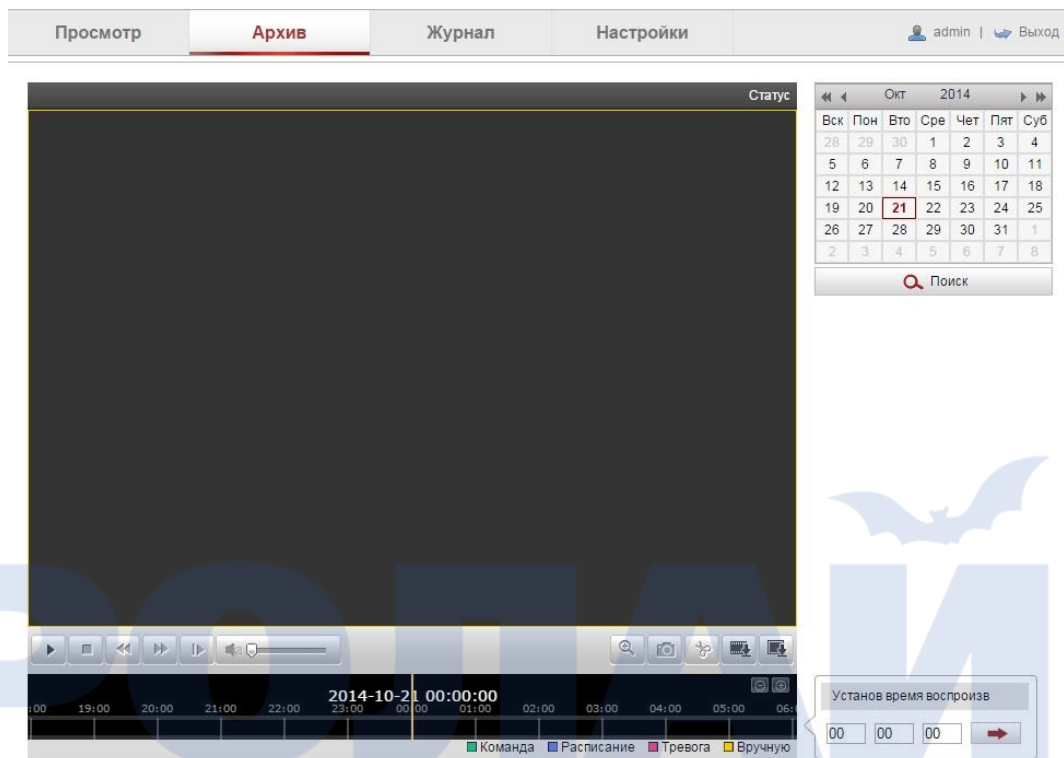

2. Выберите дату и нажмите **Поиск**.
3. Нажмите , чтобы воспроизвести записи, найденные за выбранный день. Панель инструментов внизу интерфейса воспроизведения может использоваться для управления процессом воспроизведения.

Рисунок 9-2 Панель инструментов воспроизведения

Таблица 9-1 Описание кнопок

Кнопка	Описание	Кнопка	Описание
	Воспроизведение		Захват изображения
	Пауза		Начало / окончание вырезки видеофайла
	Стоп		Включение и регулировка звука /

			отключение звука
	Уменьшение скорости		Загрузка видеофайлов
	Увеличение скорости		Загрузка захваченных изображений
	Покадровое воспроизведение		Включение / Отключение цифрового увеличения

**Примечание:** Вы можете выбирать пути сохранения для загруженных видеофайлов и изображений в интерфейсе локальной конфигурации. Дополнительная информация описана в разделе 6.1.

Перемещайте индикатор на панели воспроизведения мышью, чтобы указать конкретную точку воспроизведения. Также Вы можете ввести время и нажать , чтобы указать точку воспроизведения в поле Установка времени воспроизведения. Также вы можете нажать , чтобы растянуть / сузить интервал воспроизведения.

Рисунок 9-2 Панель воспроизведения

Различные цвета индикаторов видеоизображения обозначают различные типы видео.

## Глава 10 Поиск по журналу

### Цель:

Управление, тревоги, исключения и информация о камере могут сохраняться в файлах журнала. Также вы можете экспортировать файлы журнала.

### Перед началом:

Настройте сетевое хранилище или вставьте SD карту в камеру.

### Шаги:

1. Нажмите в строке меню **Журнал**, чтобы войти в интерфейс поиска по журналу.

Рисунок 10-1 Интерфейс поиска по журналу

2. Задайте параметры поиска по журналу, включая **Основной тип**, **Дополнительный тип**, **Время начала** и **Время окончания**.
3. Нажмите **Поиск**, чтобы начать поиск. Подходящие записи журнала будут отображены в окне журнала.
4. Чтобы экспортировать файлы журнала, нажмите **Сохранить журнал**, файлы будут сохранены на вашем ПК.

# Глава 11 Прочее

## 11.1. Управление учетными записями пользователей

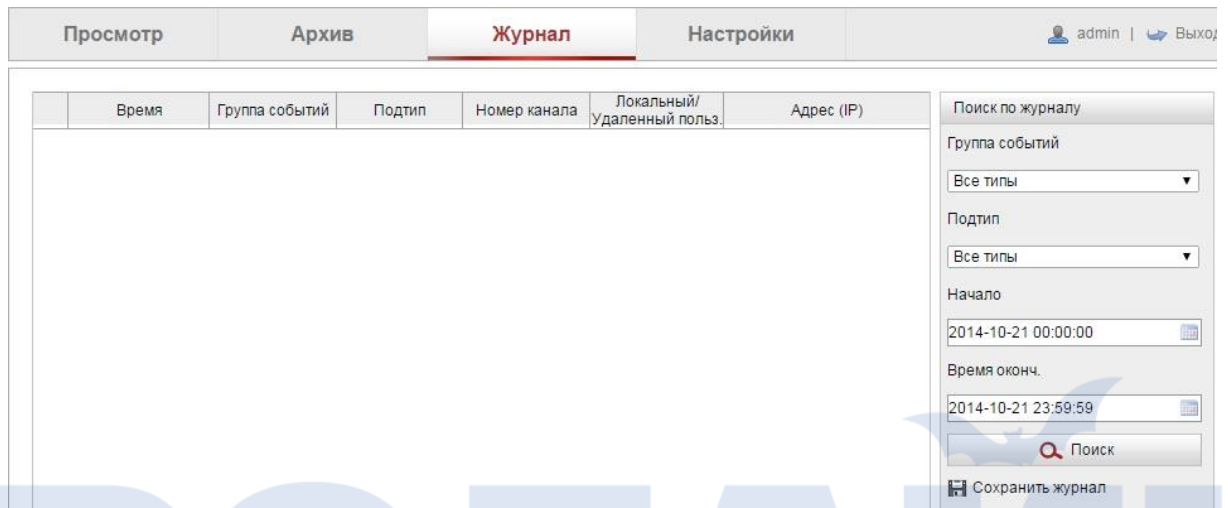
### Шаги:

1. Войдите в интерфейс управления пользователями:

**Настройки > Основная конфигурация > Безопасность > Пользователь или Настройки > Расширенная конфигурация > Безопасность > Пользователь**

**Примечание:** Пользователь admin имеет право сохранять, редактировать и удалять другие учетные записи. Может быть создано до 15 учетных записей.

Пользователь		
		<input type="button" value="Добав."/> <input type="button" value="Измен."/> <input type="button" value="Удаление"/>
№	Имя польз.	Права
1	admin	Администратор

Рисунок 11-1 Информация о пользователе

- Добавление пользователя

### Шаги:

1. Нажмите кнопку **Добавить**, чтобы добавить пользователя
2. Введите новое имя пользователя, выберите уровень доступа и введите пароль.

### Примечание:

- Уровень доступа определяет права, которые Вы предоставляете пользователю. Вы можете задать значения **Оператор** или **Пользователь**.
  - Система определит надёжность пароля, настоятельно рекомендуем установить пароль с высокой степенью надёжности. Надёжный пароль должен состоять не менее чем из шести символов, из комбинации цифр и букв разного регистра.
3. В полях **Основные правила** и **Управление камерой** Вы можете устанавливать флажки прав доступа пользователя к функциям.
  4. Нажмите **ОК**, чтобы завершить добавление пользователя.

**Добавить пользователя**

Имя польз.

Права

Пароль

Надежность пароля

Подтв. пароль

Основные права	Управление камерой
<input checked="" type="checkbox"/> Удаленно: Настройка параметров	<input checked="" type="checkbox"/> Удаленно: Просмотр
<input checked="" type="checkbox"/> Удаленно: Поиск по журналу/Чтение статуса	<input checked="" type="checkbox"/> Удаленно: Упр PTZ
<input type="checkbox"/> Удаленно: Обновление / Форматирование	<input checked="" type="checkbox"/> Удаленно: Ручн запись
<input type="checkbox"/> Удаленно: Двухсторонний звук	<input checked="" type="checkbox"/> Удаленно: Воспр
<input checked="" type="checkbox"/> Удаленно: Выключение / Перезагрузка	
<input checked="" type="checkbox"/> Удаленно: Уведомить центр наблюдения/трев. выход	
<input type="checkbox"/> Удаленно: Настройки видео выхода	
<input type="checkbox"/> Удаленно: Настройки последовательного порта	

Рисунок 11-2 Добавление пользователя

- Редактирование пользователя

**Шаги:**

1. Щелкните левой кнопкой мыши для выбора пользователя из списка и нажмите **Изменить**.
2. Отредактируйте **Имя пользователя**, **Уровень доступа** и **Пароль**.
3. В полях **Основные права** и **Управление камерой** Вы можете устанавливать флажки прав доступа пользователя к функциям.
4. Нажмите **OK**, чтобы завершить редактирование пользователя.

- Удаление пользователя

**Шаги:**

1. Щелкните левой кнопкой мыши для выбора пользователя из списка и нажмите **Удаление**.
2. Нажмите во всплывшем окне **OK**, чтобы удалить пользователя.

## 11.2. Авторизация

**Шаги:**

1. Войдите в интерфейс авторизации RTSP:

**Настройки > Расширенная конфигурация > Безопасность > Авторизация**

Пользователь  Авторизация  Анонимный запрос  Фильтр IP адресов  Служба безопасности

Авторизация RTSP

Веб-аутентификация

Рисунок 11-3 Авторизация RTSP

2. Выберите тип авторизации **basic** или **disable** из выпадающего списка, чтобы включить или отключить авторизацию RTSP.

**Примечание:** Если вы отключите RTSP авторизацию, кто угодно сможет получить видео поток по RTSP протоколу по IP- адресу.

3. Нажмите **Сохранить**, чтобы сохранить настройки.

## 11.3. Анонимный вход

### Цель:

Включение данной функции позволит подключаться к камере без имени пользователя и пароля.

### Шаги:

1. Войдите в интерфейс Анонимного входа:

**Настройки > Расширенная конфигурация > Безопасность > Анонимный запрос**

Рисунок 11-4 Анонимный вход

2. Выберите тип авторизации **Вкл** или **Выкл** из выпадающего списка, чтобы включить или отключить анонимную авторизацию.

3. Нажмите **Сохранить**, чтобы сохранить настройки.

При следующем входе появится флажок **Анонимный**.

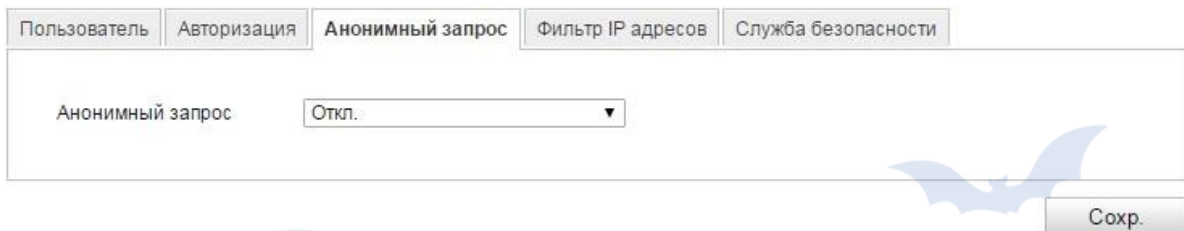

Рисунок 11-5 Интерфейс входа с флажком Анонимный

4. Установите флажок **Анонимный** и нажмите **Вход**.

### Примечание:

Анонимному пользователю доступен только режим отображения.

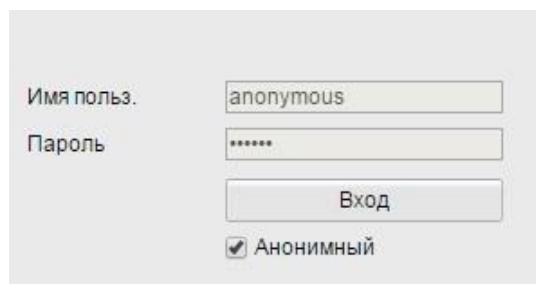
## 11.4. Фильтр IP-адресов

### Шаги:

1. Войдите в интерфейс фильтра IP-адресов:

**Настройки > Расширенная конфигурация > Безопасность > Фильтр IP-адресов**

Рисунок 11-6 Интерфейс фильтра IP адресов

2. Установите флажок **Включить фильтр IP-адресов**.
3. Выберите тип фильтрации IP-адреса из выпадающего списка, **Запрещено** или **Разрешено**.
4. Настройте список IP-адресов.

- Добавление IP адреса

### Шаги:

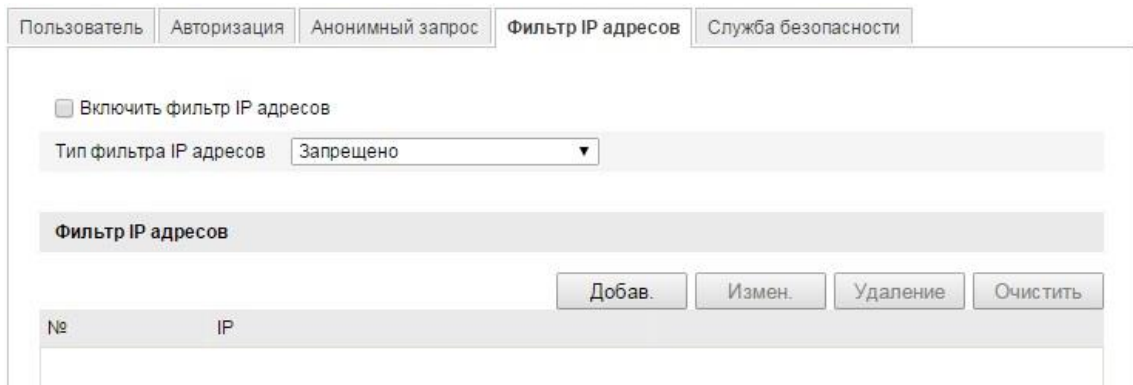
- (1) Нажмите **Добавить**, чтобы добавить IP.
- (2) Введите IP-адрес.

Рисунок 11-7 Добавление IP адреса

- (3) Нажмите **ОК**, чтобы закончить добавление.

- Изменение IP-адреса

### Шаги:

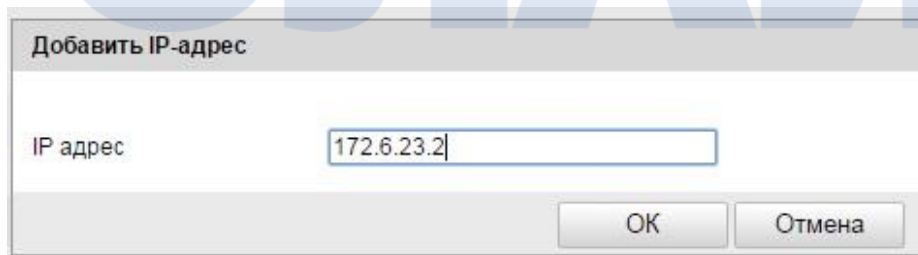
- (1) Щелкните левой кнопкой мыши на IP-адресе из списка и нажмите кнопку **Изменить**.
- (2) Измените IP-адрес в текстовом поле.
- (3) Нажмите кнопку **ОК**, чтобы закончить редактирование.

- Удаление IP-адреса

Щелкните левой кнопкой мыши на IP-адресе из списка и нажмите кнопку **Удаление**.

- Удаление всех IP- адресов

Нажмите кнопку **Очистить**, чтобы удалить все IP-адреса.

5. Нажмите кнопку **Сохранить**, чтобы сохранить настройки.

## 11.5 Безопасность

Для обеспечения удаленного входа и увеличения безопасности передачи данных настройте параметры безопасности.

**Шаги:**

1. Пройдите **Настройки > Расширенная конфигурация > Безопасность>Служба безопасности**

Рисунок 11-8 Служба безопасности

2. Поставьте галочку **Включить Telnet**, чтобы включить удаленный вход через telnet.
3. Поставьте галочку в **Активировать SSH**, чтобы включить безопасность передачи данных.

## 11.6. Просмотр информации об устройстве

Войдите в интерфейс информации об устройстве:

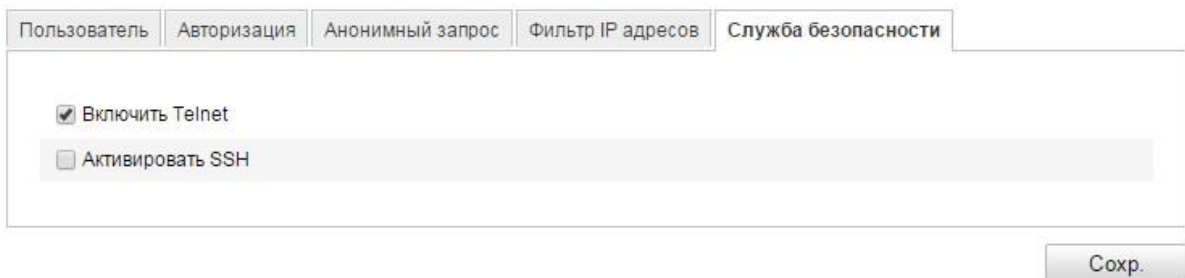
**Настройки > Основная конфигурация> Система> Информация или Настройки> Расширенная конфигурация> Система> Информация**

В интерфейсе информации об устройстве вы можете изменить имя устройства.

В данном интерфейсе отображается информация о модели, серийном номере, версии прошивки, версии кодера, количестве каналов, количестве HDD, количестве тревожных входов и выходов сетевой видеореамеры. Информация не может быть изменена в данном меню.

Информации | Настройки времени | Обслуживание | RS232 | DST | Обслуживание

**Основная информация**

Имя устройства

Номер устройства

Модель	XX-XXXXXXX
Серийный №	XXXXXXXXXXXXXXXXXX
Версия прошивки	V5.2.0 build 140721
Версия кодир.	V6.0 build 140731
Количество каналов	1
Кол-во жестких дисков	0
Кол-во трев. вх.	0
Кол-во трев. вых.	0

Рисунок 11-9 Информация об устройстве

## 11.7. Обслуживание

### 11.7.1. Перезагрузка видеокамеры

**Шаги:**

1. Войдите в интерфейс обслуживания:  
**Настройки > Основная конфигурация > Система > Обслуживание** или **Настройки > Расширенная конфигурация > Система > Обслуживание**.
2. Нажмите кнопку **Перезагрузка**, чтобы перезагрузить сетевую камеру.

Рисунок 10-12 Перезагрузка устройства

### 11.7.2. Восстановление заводских настроек

**Шаги:**

1. Войдите в интерфейс обслуживания:  
**Настройки > Основная конфигурация > Система > Обслуживание** или **Настройки > Расширенная конфигурация > Система > Обслуживание**
2. Нажмите на кнопки **Возобновить** или **По умолчанию**, чтобы восстановить параметры.

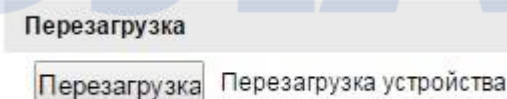
**Примечание:** Будьте внимательны – после восстановления заводских параметров, IP-адрес также устанавливается на значение по умолчанию.

### 11.7.3. Импорт/Экспорт файла конфигурации

**Цель:**

Файл конфигурации используется для настройки камеры, он содержит в себе настройки

камеры.

**Шаги:**

1. Войдите в интерфейс обслуживания:  
**Настройки > Основная конфигурация > Система > Обслуживание** или **Настройки > Расширенная конфигурация > Система > Обслуживание**
2. Нажмите на кнопку **Резервная копия** и выберите путь сохранения файла конфигурации.
3. Нажмите кнопку **Выбор**, чтобы выбрать путь расположения файла конфигурации на локальном хранилище и нажмите **Импорт**.

**Примечание:**

После импорта файла конфигурации необходимо перезагрузить устройство.

Рисунок 11-10 Импорт/ экспорт файла конфигурации

## 11.7.4. Обновление системы

**Шаги:**

1. Войдите в интерфейс обслуживания:  
**Настройки > Основная конфигурация > Система > Обслуживание** или **Настройки > Расширенная конфигурация > Система > Обслуживание**
2. Выберите в ниспадающем списке **ПО** или **Каталог прошивки**. Нажмите на кнопку **Выбор** в разделе **Удаленное управление**, чтобы выбрать локальный файл обновления, и нажмите **Обновить**, чтобы начать удаленное обновление.

**Примечание:** Процесс обновления может занимать от 1 до 10 минут. Не закрывайте окно браузера и не отключайте питание камеры во время процесса. Камера перезагрузится автоматически по окончании обновления.

Рисунок 11-11 Удаленное обновление

## 11.8. Параметры RS-232

**Цель:**

Порт RS-232 может быть использован двумя способами:

- **Конфигурация параметров:** Подключите камеру к компьютеру через последовательный порт. Параметры устройства могут быть изменены с

использованием ПО HyperTerminal. Параметры последовательного порта должны соответствовать параметрам последовательного порта камеры.

- **Прозрачный канал:** Подключите последовательное устройство напрямую к камере. Последовательное устройство будет управляться удаленно с компьютера по сети.

**Шаги:**

1. Войдите в интерфейс параметров RS-232:

**Настройки > Расширенная конфигурация > Система > RS232**

Информации	Настройки времени	Обслуживание	RS232	DST	Обслуживание
Скорость, бод	115200 bps				
Бит данных	8				
Стоповый бит	1				
Соответствие	Отс.				
Контроль потока	Отс.				
Использование	Консоль				
Сохранить					

Рисунок 11-12 Настройки RS-232

**Примечание:** Если вы хотите подключить камеру по последовательному порту, параметры RS-232 должны быть аналогичны указанным здесь.

2. Нажмите **Сохранить**, чтобы сохранить настройки.

## 11.9. Параметры RS-485

**Цель:**

Порт RS-485 используется для PTZ управления камерой. Конфигурация параметров RS-485 должна быть произведена прежде, чем вы начнете управлять PTZ устройством.

**Шаги:**

1. Войдите в интерфейс параметров RS-485:

**Настройки > Расширенная конфигурация > Система > RS485**

2. Задайте параметры RS-485 и нажмите **Сохранить**, чтобы сохранить настройки.

По умолчанию скорость передачи данных установлена 9600 б/сек, бит данных 8, стоповый бит 1, четность и контроль потока отсутствует.

**Примечание:** Параметры RS-485 должны быть аналогичны PTZ параметрам камеры.

## 11.10 Настройки обслуживания

Пройдите **Настройки > Расширенная конфигурация > Система > Обслуживание**.

В разделе обслуживание можно настраивать функции, поддерживаемые камерой. Такими функциями являются: ИК-подсветка, ABF (Auto Back Focus), антитутман или статус ИК-подсветки. В этом разделе Вы можете включать их или выключать.

# Приложения

## Приложение 1 Описание

- **Описание SADP V2.0**

SADP (Search Active Devices Protocol) - это программное обеспечение, способное автоматически осуществить поиск сетевой видеокамеры в сети LAN. Пользователь может изменить IP адрес, маску подсети и порт устройства. Дополнительно, пароль администратора в этом устройстве может быть восстановлен на значение по умолчанию. SADP ПО требует поддержки SADP, поэтому сначала необходимо установить WinPcap, который располагается в директории SADP ПО.

- **Поиск активных устройств в сети**

- ◆ **Поиск активных устройств в сети автоматически**

После установки WinPcap дважды щелкните на значке sadpdlg.exe. Программное обеспечение начнет поиск активных устройств в сети LAN, после чего в списке будут отражены тип устройства, IP адрес, номер порта, серийный номер устройства, маска подсети, MAC адрес, количество каналов, основное управляющее устройство, версия кодера и время инициализации устройства:

Рисунок П-1.1 Поиск активных устройств в сети

**Примечание:** Устройство может быть найдено и отображено в списке по истечении 15 секунд после появления ее в сети; устройство будет удалено из списка через 45 секунд после его отключения.

- ◆ **Поиск устройств вручную**

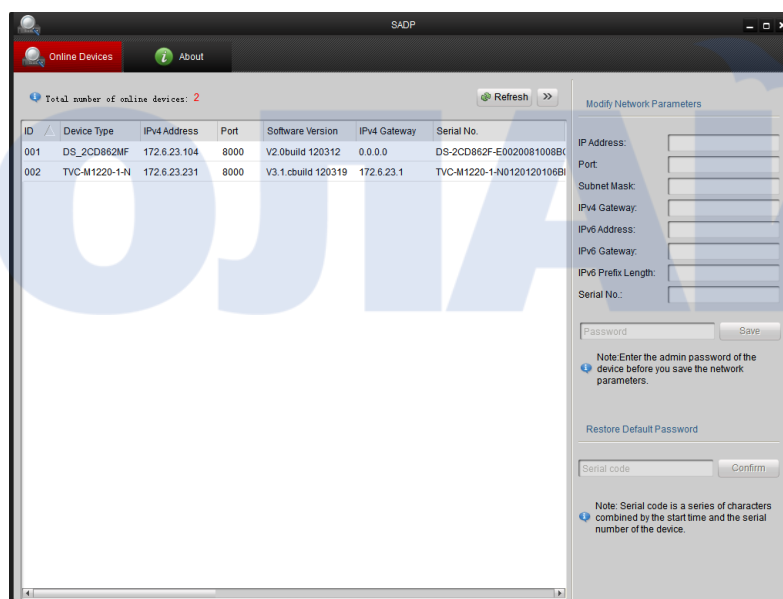
Вы можете нажать **Refresh**, чтобы обновить список онлайн устройств вручную. Найденные устройства будут добавлены в список.

**Примечание:** Нажимайте на заголовки колонок, чтобы сортировать список; вы можете нажать , чтобы расширить таблицу устройств и скрыть панель параметров сети, или нажмите , чтобы отобразить панель параметров сети.

## ● Изменение сетевых параметров

### Шаги:

1. Выберите устройство для изменения из списка. Сетевые параметры устройства будут отображены в панели **Modify Network Parameters** справа.
2. Отредактируйте изменяемые сетевые параметры, такие как, IP-адрес и номер порта.
3. Введите пароль администратора в поле **Password** и нажмите  , чтобы сохранить настройки.

Рисунок П-1.2 Изменение параметров сети

## ● Восстановление пароля по умолчанию

### Шаги:

1. Свяжитесь с нашими инженерами для получения серийного кода.  
**Примечание:** Серийный код-это последовательность символов, объединяющих время начала и серийный номер устройства.
2. Введите код в поле **Serial Code** и нажмите восстановить пароль по умолчанию.

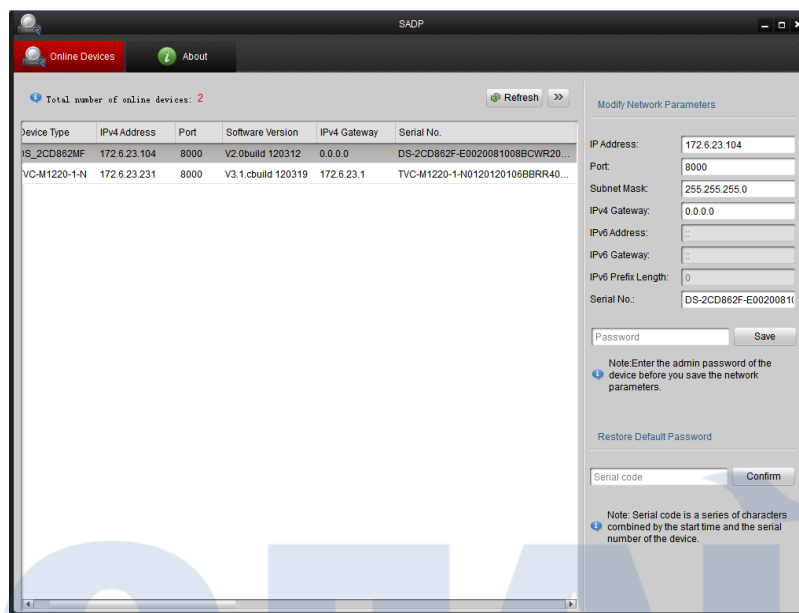
## Приложение 2 Перенаправление портов

**Примечание:** Следующие настройки предназначены для роутера TP-LINK (TL-R410) и могут отличаться от настроек для других роутеров.

**Шаги:**

1. Выберите тип соединения WAN, соответствующий роутеру.

Рисунок П-2.1 Выбор типа соединения WAN

2. Установите параметры роутера, как показано на рисунке ниже. Настройки включают IP адрес и маску подсети.

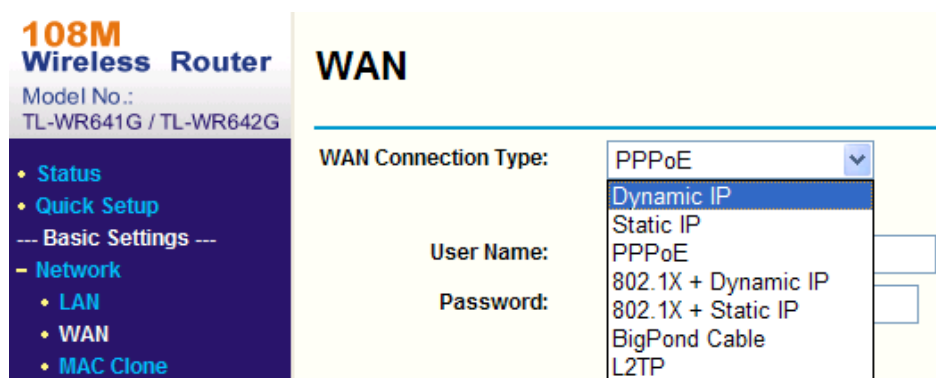

Рисунок П-2.2 параметры настройки LAN

3. Создайте конфигурацию портов в настройках виртуального сервера Передающего устройства. По умолчанию камера использует порты 80, 8000, 554, 8200.

**Пример:**

Порты для одной купольной видеокamеры настраиваются на значения 80, 8000, 554, 8200, а ее IP адрес 192.168.1.23.

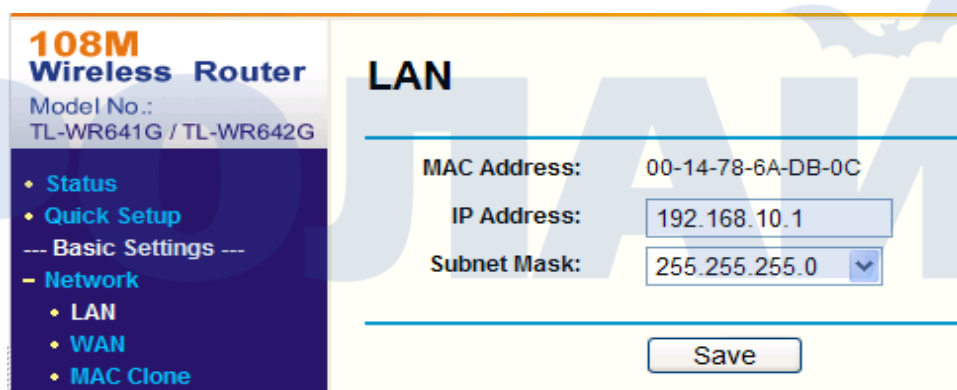
Порты для другой купольной видеокamеры настраиваются на значения 81, 8001, 555, 8201, а IP 192.168.1.24.

Активируйте все или только TCP протоколы. Активируйте конфигурацию портов нажатием кнопки Save.

**108M**  
**Wireless Router**  
Model No.:  
TL-WR641G / TL-WR642G

- Status
- Quick Setup
- Basic Settings ---
- + Network
- + Wireless
- Advanced Settings ---
- + DHCP
- Forwarding
  - Virtual Servers
  - Port Triggering
  - DMZ
  - UPnP
- + Security
- Static Routing
- Dynamic DNS
- Maintenance ---
- + System Tools

### Virtual Servers

ID	Service Port	IP Address	Protocol	Enable
1	<input type="text" value="80"/>	192.168.10. <input type="text" value="23"/>	ALL <input type="button" value="v"/>	<input checked="" type="checkbox"/>
2	<input type="text" value="8000"/>	192.168.10. <input type="text" value="23"/>	ALL <input type="button" value="v"/>	<input checked="" type="checkbox"/>
3	<input type="text" value="554"/>	192.168.10. <input type="text" value="23"/>	ALL <input type="button" value="v"/>	<input checked="" type="checkbox"/>
4	<input type="text" value="8200"/>	192.168.10. <input type="text" value="23"/>	ALL <input type="button" value="v"/>	<input checked="" type="checkbox"/>
5	<input type="text" value="81"/>	192.168.10. <input type="text" value="24"/>	ALL <input type="button" value="v"/>	<input checked="" type="checkbox"/>
6	<input type="text" value="8001"/>	192.168.10. <input type="text" value="24"/>	ALL <input type="button" value="v"/>	<input checked="" type="checkbox"/>
7	<input type="text" value="555"/>	192.168.10. <input type="text" value="24"/>	ALL <input type="button" value="v"/>	<input checked="" type="checkbox"/>
8	<input type="text" value="8201"/>	192.168.10. <input type="text" value="24"/>	ALL <input type="button" value="v"/>	<input checked="" type="checkbox"/>

Common Service Port:   ID

Рисунок П-2.3 Конфигурация портов

**Примечание:** Порты сетевой видеокамеры не должны конфликтовать с другими портами.

